夕刊
京城日報
夕刊一部　定價金二錢
編輯兼發行印刷人
京城府太平通一丁目三十一番地
京城日報社

寶丹
金山・馬山
原田酒造場

各國撃沈船【紳戸電話】今次歐洲大戰による本年八月中の各國撃沈船は合計廿七隻、十五萬五千五十八噸であるこれを船種別に見ると貨物船十八隻（八三、四〇一トン）▲油槽船一隻（六、九〇一トン）▲客船八隻（六四、七五五トン）

蘭印の原料資源に期待する所は頗る大
圓滿裡に使命の達成を信ず
小林使節のメッセーヂ

【バタヴイヤ十二日同盟特派員發】十二日朝歴史的使命を帶びてバタヴイヤ入りをなした帝國政府特派使節小林商相は、同日午後零時十五分兩國の歴史的親善關係より説き起し今次會商の成立を希望しつゝ大要左の如きメッセーヂを發表した【寫眞＝小林使節】

つて日本人に親しまれ、日本との間に經濟上永年幾多接觸の歴史を閲したのであつて、本日余が訪問の慶びを得た蘭領印度は稀に見る天然資源に惠まれ、又豐沃廣大の地であり、又我が日本は高度工業國として凡百の工業製品の輸出をなしつゝあり、蘭印の原料資源に期待するところ大なるものがある、世上所謂有無相通相互繁榮の通則は正にかゝる關係にある國の間に適用されてこそ最も自然の理に適するものであつて、余の使命は亦この原理に從つて日蘭印間の經濟關係を緊密化するにある、而して友好と誠意と平和に對する強き希望の支配する今次會商に於て必ずや圓滿裡に余の使命の達成されんことを信じて疑はない

蘭印特に當地は三百年前ジヤガタラの名を以

小林使節總督訪問

【バタヴイヤ十二日同盟】十二日バタヴイヤに安着した小林特使は午後六時チヤルダ蘭印總督を訪問、總督官邸で約一時間に亙り懇談した後、小林特使は總督會の邦人物故者慰靈祭に出席した

訪問は先づ蘭印當局の吾々に對する厚き歡迎に對して謝意を表するためであつたと語つた

蘭印側代表決定

【バタヴイヤ十二日同盟】蘭印政府は十二日總督閣議に對し、交渉委員として蘭印政府は左の諸氏を日蘭會商蘭印側代表に任命した旨正式發表した
▲ファン・モーク經濟相
▲K・O・ギレシト・ホーフエン經相
▲ファン・デ・ヴエストラーテン氏

小林使節邦人記者團と會見

【バタヴイヤ十二日同盟特派員發】十二日朝蘭印に第一歩を印した特派使節小林商相は到着早々宿舍インデイースホテルにおいて邦人記者團と會見、蘭印訪問の感想を左の如く語つた

未だ到着したばかりなので何も發言することはない、蘭印は思つてゐたほど暑くない、余は日蘭會商が圓滿裡にすべき成果を擧げて終了することを希望するものである

文化事業部近く發展的解消

【東京電話】各省廳の不要不急事務整理に關聯し外務省文化事業部の存否が問題になつてゐたが、外務當局の意見は同部を廢止し大體近く解消するが國際文化事業部は實質的に廢止されるのではなく國際文化振興會、政府各分野に移して同部の事務は内閣情報部、興亞院、その他關係各省に移管、新體制の下に活動を期待するものと見られる

遞信省事務再編成

【東京電話】遞信省の新體制に關し遞信省内各局及び地方各遞信局に亙る新體制に即應し地方遞信局は、來る廿日迄に山田大臣の手許迄成案を提出させることとなつた、その結果不急不要の事務を整理

全國民的運動と推進機關を設置
新體制常任幹事會の結論

【東京電話】新體制運動の組織とその規約案に新體制の最後的調整を行ふべき新體制準備會常任幹事會は、富田書記官長、村瀬法制局長官等常任幹事に各顧問を加へ十二日午後二時より首相官邸に第四回常任幹事會を開き、各部會において第四回準備會が提議に應じた、新體制の國民組織の全國民の參加する『會』と運動を推進すべき實體的推進機關としての『會』とを必要とするとの方針に基づき機構整備を進める組織要綱と新體制の實際について首相官邸に事務局役員と協力會議の幹事と會合

議々員の他に相當政治的の三階級を中心に修正を加へた結果大體左の如き結論を得て午後五時四十分散會、十三日の第五回準備會に臨むことゝなつた

一、國民組織を確立しその運用を圓滑にする指導機關としての會を設ける
一、總裁は總理大臣又は會の方針により推進機關を設けるとし、總裁は〇〇運動、〇〇會長を兼任しその任期は設けず
一、會の經費は會員より徴收する會費と政府よりの補助金を以てこれに充つ
一、會の中樞部内に事務局役員と協力會議々員の他に推進員（或は指導員）をその構成員として設ける
一、推進員は中央本部を初め道府縣郡市町村支部に置き、推進員は國民代表でなく一個人として總裁並に各支部長が指名す
一、推進員はその職域において責

推進役割を果すと共にそれぞれの能力に應じて指導的任務につく
一、會と議會及び政府との關係は會の綱領に盛る

推進機關の總裁結局總理專任か

【東京電話】萬民翼贊の國民運動を指導すべき最高指導者として總裁に就任すべき推進機關たる『會』を確立する方針であつたが、その後新體制準備會において『總裁の總理大臣兼任制』を主張する意見が強く、これが最高指導者として総理大臣又はその指名したる者』と修正されるに至つた、この點は十二日の常任幹事會に於て

相當議論があつたが結局修正通りとして第五回會議にその旨明記せる規約要綱を提示することゝなつた、然し總裁が總理大臣の指名によつて任ぜられる場合等として總理大臣と總裁の間に政治的意見の間隙を生ずることも懸念されるので、近衞首相としては恐らくその規定に當つては當然の規約要綱通り『總裁は内閣總理大臣の職にある者』と規定されることとなるものと見られる

一、現存諸團體との關係は中樞部の各部局が夫々の部門において調整に當る
一、事務局の各部を整理すべきか否かは未定
一、以上の機定に基き規約案を修正す
一、會の規約中に『國民組織を確立しその運用の規約を明し總裁の目的を期す』旨推進機關たる會の目的を明確に掲げる
一、規約中の總裁に關する項では『總裁は運動を指導し本會を統率す』と明示す

大臣を入れる、但との關係は近において目下研究中であつて準備會の任務終了までには明確となる

萬民翼贊の綱領
二本建に意見一致

【東京電話】萬民翼贊運動の綱領に關しこれを國民運動綱領と推進機關の實踐綱領との二本建とすべきであるとが十日の準備會で論議されたので風見常任幹事會で審議中であつたが十二日の幹事會で二本建とするとに意見の一致を見た
一、運動綱領は第二回準備會に提示發表された新政治體制綱領草案通り東亞新秩序建設と世界平和に寄與すると

一、國民總力發揮に依る國防國家建設、各分野公大政翼贊の實踐を去うするの原案一項の提唱の宣誓

實踐綱領はこれを準備會の席上で先づ確立するとし推進機關の綱領によつて先づ確立するとし實踐綱領はこれを近く結成される推進機關で原案を作製し、首相の設定めてあるといふ、これに先づ實踐綱領の上に運動綱領よりも具體的なものを盛り込んだものを制定することとなつた

故永久王殿下十日祭の御儀
けふ行はせらる

【東京電話】故北白川宮永久王殿下正殿十日祭の御儀は十二日午前九時から高輪邸の御殿で行はせられた、喪主を御仕する石川東宮、成久王妃殿下、御總代殿下を初め奉り、各宮家御方御參列、祭事には宮内省大臣以下總代し御儀は滯りなく終へさせられた

兵器火藥工場を爆破
英國機八十を撃墜
獨機の十一日倫敦空襲戰果

ベルリン特電【十二日發】ドイツ最高司令部十二日發表＝ドイツ爆撃隊は十一日もロンドン空襲を續けドック、倉庫、兵器廠、ガス、電氣工場等を爆撃せし め、各所に火災を起させ他の爆撃機隊は中部地方に大打撃を與へた

又十一日夜にはリバプール初めイングランド南西部及び南東部各地港灣に於ける英國軍需施設の爆撃を續け、一隊はテームス河口にて英國驅逐艦一隻、又英商船一隻に爆撃を命中させた、十一日のロンドン上空の空中戰においてドイツ機は英機六十七機を撃墜し、又高射砲により英機十三機を撃墜した、その他英商船數隻を北海海上で撃沈した、これに對し我方は廿機を失つた

農作物目標に今度は害虫投下
英機の非人道に獨側憤激

ロンドン特電【十二日發】英國情報省では十二日ドイツ機の爆撃によるロンドン市内の被害について左の如く發表した

ベルリン特電【十二日發】ドイツ政府筋の發表によればハンドパツク型の英機の小包が西部ドイツ各所から發見され調べて見ると、中から馬鈴薯、害虫が這ひ出して來たといふのである、同様の小包は又去る八日にはルクセンブルグ及びベルギー等で發見されたといはれ、各方面の注意を集めてゐる

ドイツ當局は『新兵器を使用してドイツの農作物を荒すことを目的として英國は空中から小包を投下した』と、今度はドイツの國民に對し豫めこれに用心するやう警告を發した

卅二ケ所に火災
十二日も倫敦空襲

ベルリン特電【十二日發】ドイツ最高司令部十二日發表＝ドイツ爆撃機隊は十二日午後再びイングランド南部上空からロンドン市内に突入したが、英國の高射砲も殆ど威力なく、殆ど抵抗を受けなかつた、偵察機の報告によればこれによつてロンドンには卅二ケ所に火災を生じ、特にテームス河南岸の工業地帯その他に甚大な損害を與へた

テームス河一帶猛爆
十二日も襲來

【ベルリン十二日同盟】獨軍航空隊は十二日もテームス河口一帶の船渠、造船廠、飛行機格納庫、石油タンク等に爆撃を加へウエールズの造船所にも甚大な損害を與へた、又獨軍司令部は英空軍が

被服類に切符制度
先づタオル手拭等に實施決定

【東京支社電話】商工省では砂糖マッチの切符制に次いで生活必需品たる被服類の切符制について過般來研究中のところこの程漸く一部の成案を得たので今回先づ綿糸布、タオル及び手拭の切符制度を實施する方針を決定し、十月中には實施することになつたがその切符制についてはドイツの例に倣ひ大體次の方針

とることとなつたものと見られる即ち今次の二次歐洲大戰勃發以來獨逸その他で實施してゐる被服類の切符制は全般的點數主義によつて行はれてゐるが、我國においては被服類はまずタオル、手拭、靴下、小學生用制服等國民的に必要なものを中心に基本點數とし、一は重要物資を基本とし、要の第一物の切符制から着

手し次で漸次需要に對して徐々に實施されるものと見られる、即ち點數主義による切符制を實施するものとするもので、今回の綿糸、手拭に實施するものである、なほ今回のタオル、手拭の他の切符制のトップを切るもので、之について基本需要たる點數を設け、の物資に對して施される遞減の一般制度であるが、或る種の點數主義による切符制は國内の都合上年内には間に合はず多少おくれるものと見られてゐる

重慶第卅四次爆撃
海鷲、十二日、月明を利し敢行

【〇〇基地十三日同盟】中支艦隊報道部〇〇基地十三日發表＝海軍航空部隊は、十二日夜間爆撃に引續き月明を利して重慶第三十四回爆撃を實施し重慶官民を震撼せしめたり

要人邸宅に巨彈

【〇〇基地十三日同盟】去る二十三日の第三十二回重慶爆撃以來連日に亙り重慶方面の空を覆つてゐた雨の雲、遂に霽れた、十二日午前天候回復の報に我が海鷲隊は〇〇基地を出動堂々編隊を組んで中村（友）奥山、中井、千早、寺島、西田、横山の各部隊は悠々たる山岳を越え戰意溢れ、重慶上空に達し一時寺郊、西田兩部隊は海軍部（重慶市郊）上空に突入、高角砲の彈幕をものともせず地上百米の低空より悠々と一時重慶市街上空に突入、蔣介石はじめ重慶要人邸宅に巨彈を見舞ひ完膚なき迄にこれを破碎し文字通り死の街と化せしめた、かくして重慶上空を悠々旋回した各部隊は戰果を確認して歸還の途についた、なほ横山部隊はこの攻撃において大胆不敵な低空爆撃を試み重慶市内の要人邸宅を爆撃し、敵機の影は全くなく僅かに數名を認めたのみで兼ねて更に爆撃の八割は爆彈に爆してゐた

晉南地區に鐵槌下す
我が精鋭重慶第九軍を殲滅

【大原十二日同盟】晉南地區の敵重慶軍は我が軍の掃蕩戰に追はれて逐次山西南部に退却しその精鋭部隊を以て頑強なる抵抗を試みつゝあつたが、我軍は十一日晉南地區に於ても長子附近に猛攻を續け重慶第九軍に對し我が各部隊は十一日斷平懲の鐵槌を加へ、左の如き赫々たる武勳を收めてゐる
一、十一日午東六時長子南方八キロの大堡鎭附近において五百の敵を殲滅したほか、十一日高平北方八キロの寺莊附近で約七百の敵を殲滅した、三、同日高平西方六キロの虎家山附近で六百の敵を擊退した、四、同日大莊鎭東方十キロの附近において敵九百を殲滅し遺棄死體四十二を收容した

米、蔣間に金屬協定成立す
買付に成功既に積出完了

【ニューヨーク十二日同盟特派員發】アメリカ政府は重要資源確保の爲にかねて重慶政府との間に金屬協定の交渉を行つてゐるが、八月以來ひそかにその具體的工作に着手し、ニューヨークの支那系商社を通じ支那より タングステン及びアンチモニーの原鑛を各六千噸宛買付けることに成功した、既にその大部分はイスミアンラインの極東航路を利用して積出しを完了したことが判明した、これは過去においてアメリカに積出された原鑛は從來シンガポール經由で輸出されてゐたが、今回は直接の輸出で、もの と推測されてゐる

ものと推測すると、この數量は從來規定する所によれば兩原鑛合せて二萬噸の契約となつてをり從つてなは八千噸買付ける豫定である、これは過去に於けるアメリカ一ケ年の輸入高の七割乃至十五割に相當する大量で、消費國は最近の極東情勢に鑑みて、この買付はアメリカ政府の一大成功だとしてゐる

死傷千八百名

【ロンドン十二日同盟】イギリス國内航空省十二日發表＝十一日夜ドイツ空軍の爆撃による被害は現在までの所明せる所は死者廿八名重傷者一百八十名で去る九日より現在に至るロンドン近郊の被害者總計は死者四百名、負傷者一千四百名である、危險増大に鑑み子を持つ都民に直ちに疎開を勸告しロンドンより避難さすべき子女の疎開方を要求する一方、避難に要する費用の新しい方法を設けた

六十八回目の空襲警報

ロンドン特【十二日發】ロンドン地區第六十七次空襲警報は十二日午後五時四十分解除されたが同九時十一分には第六十八回目の空襲警報が發せられた

ブタペスト特電【十二日發】

羅新首相と鐵衞團不和
衝突不可避か

ブカレスト よりの情報によればルーマニアの新首相アントネスコ將軍と鐵衞團との關係が緊張を來して來たとのことである、即ちアントネスコ首相は十一日、鐵衞團指揮者ホリアシマ氏と會見したが、豫定されたるこの反鐵衞團運動を十三日に行ふ豫定を中止するやう勸告したが、ホリアシマ氏は斷乎拒否し、政府がこのやうなことがあれば、政府として強硬手段に出るとの意嚮を通達し、これが拒否されたので、この問題をめぐりアントネスコ首相と鐵衞團とは衝突不可避と見られるに至つたが、この情勢に對し政府は目下見通を深めてゐる

齋藤技術本部長けふ入城

陸軍技術本部長齋藤中將は視察のため十二日午後一時四十五分着『あかつき』で入城した

＝人＝

○吉田周平氏（中央電機製作所社長）同社事務のため十二日來京
○佐野森盛氏（同專務取締役）同上

時の錄音

×
露國の不大將逝いて卅八年、時、艱にして偉人を偲ぶ。
×
師範として昭和の敵を殲しかつたその時節は、今人の最も肝銘すべき點である。
×
不自由なる獄窓の身を、なほ國事に終りして悔いず、
×
一死を國難に殉ぜんと、自らを國策たる名將を偲んでの感慨。
×
遂に、その日來る。夫妻相倶に殉して、誠忠を後世に貽す。
×
志を將來に求め、行ひを大將に傚ふ、また今世人の務なり。

田邊氏語る
思掛なく釋放の

【ロンドン十二日同盟】ブリストン刑務所に拘禁されてゐた三井物産支店長代理田邊俊介氏は、十一日午後七時釋放されると共にタクシーでローズ・スリーさんと令嬢ユキ子さんがドイツ軍の空襲で避難してゐるカンバーランドホテルに向ひ久しぶりに家族の人に囲まれたが、ホテルの防空壕内において田邊氏は語る

今日の午後妻と娘が刑務所に私を訪ねて來ましたが刑務所に行くとは思ひがけなくその後ほんとうに思ひがけなく釋放されることとなつた譯です、突然刑務所長が私の獨房に入らんとした時、看守が私の所にやつて來て直ぐに釋放することになつたと云ふので、私は一緒に歸されて來た者と一緒に行くことになり、一緒にこゝで暮さう、私はここで一緒に歸つて來たのです

ロイターに爆彈は誤報

【ニューヨーク十二日發】十二日のベルリン電はロイター通信社屋に爆彈が命中した模樣と報じたが、右につきAP本社より照會した所によれば、ロイター社は爆彈が命中したことは全くの誤報でその社屋から程遠からぬイーヴニング・スタンダード新聞社に爆彈が落下したのと誤認されたものと判明した

十二日早朝ベルリン、ハンブルグ、ブレーメンを空襲した事を認めたがベルリンのテンペルホーフ飛行場が爆撃を受けたとの報道を否定した

三國志（311）
出廬の卷
吉川英治（作）
矢野橋村（畫）

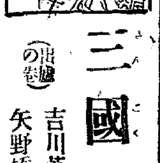

胡弓夫人（一）

張飛と關羽のふたりは、劉備と二千餘騎を引連れて、龍城の外にまで出て、

『この道を去る思ひ出に』
とばかり、呂布の兵を踏みやぶり、その部將の瑕瑾、宋憲などに手痛い打撃を與へて、
『これで些か胸がすいた』
と、先へ落ちて行つた劉玄德のあとを追ひ慕つた。
時は、建安元年の冬だつた。
寂なく食なく、痩せた馬と、うらぶれた家の子郎黨をひき連れた劉玄德は、やがて許昌の都へたどり着いた。
曹操は、然し、決してそれに無關心ではなかつた。
『劉備は、わが弟分である』
と云つて、迎ふるに禮を以て遇し、都の旅舍に上座を讓つてなぐさめた。
なほ酒宴をまうけて、張飛や關羽をもねぎらつた。
劉備は、厚く謝して、日の暮れた頃、宿舍へひきあげた。
すると、その後ろ姿を見送りながら、曹操の側にいた謀臣荀彧は、そつと曹操の耳へ囁いた。

『劉備は英雄です。今のうちに除いておかなければ、後に必ず禍となりませう』
と、荀彧は曹操に密かに告げた。
『……』
曹操は、黙々として、何事にも答へなかつた。
ところが、曹操の謀臣たる郭嘉が來て、

『劉備を殺してしまふ事は、天下の人望を失ふものです』
と云ひ、曹操の心中を察したやうに見えた。その郭嘉は、ぴくともしたやうに眼をあげた。
『とんでもない事です――』
と、云はんばかりな顏して、前へ進んで云つた。

『劉備のやうな英傑を、一たん降人として迎へた以上、いま之を殺したら、天下の信望を失ひます』
と、さらに、曹操はいよいよ頷いて、劉備を豫州の牧に任じた。

なんと、劉備は無事に許昌を發して、兵三千と糧米一萬斛を授かり、豫州へ赴任した。
『さらば、行け』
劉備は、その行を喜んで出發した。

羽車ソース 羽車ソース 羽車ソース
羽車ソース
一家一瓶！
卓上の華！
各食料品店ニアリ
朝鮮總代理店
新興鋼化　株式會社

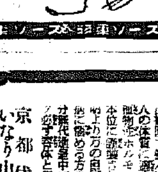

脳
悪脳・悪疾者の悩みは深刻！

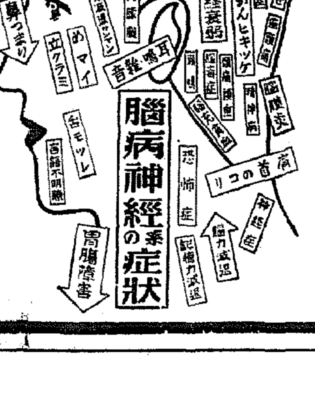

悪い脳・神經の異状

◇…脳神經症は文明に逆行する亡國病…◇
脳病、脳神經衰弱、不眠症、脳膜炎、中風、てんかんヒキツケ脳毒症、頭痛頭重のぼせ、耳鳴、脳力記憶力思考力判斷力活動力根氣力等の減退、肩首コリ、小事深考、取越苦勞、雑念妄想多夢症、健忘症、意志薄弱、小心小膽疾病異性異上等恐怖、感情變化烈し、心悸亢進、發作を起す痙攣卒倒、手足痺、舌縺、食慾減退疲勞倦怠、胃腸障害、便秘症等々……

◇…悪脳者は悲慘な運命に墮し易い…◇
日常新聞の三面に見る脳神經衰弱患者の痛ましい所業、病的犯罪、厭世者の自殺、悪癖、てんかん、ヒキツケ、精神異状者、浮浪者等々氣の毒な病人前に恥を曝す者、脳力、智力、記憶力、活動力が極度に減退し如何程努めても努力すればする程能率が下がり、悲觀煩悶して居る人等

脳疾良藥（試藥）と強脳實驗錄を無代進呈

くせまの好機！申込は今！◇

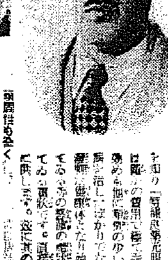

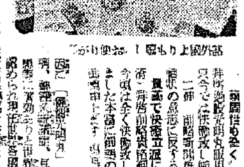

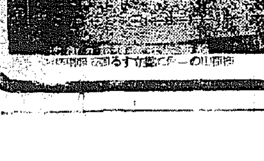

京都伏見いなり山京
願成閣本社
振替京都二六七番・一九四八番

護れ興亞の兵の家
『軍人援護に關する勅語』を記念
來月全鮮奉公を強化

軍人援護に關する勅語を賜はりたる十月三日を記念して全國一齊に銃後奉公強化運動が實行さるが、半島でも十月七日から十一日まで五日間全鮮一齊に銃後奉公強化運動の完璧を期して大々的に行ふ、これに先だち軍人援護精神の普及徹底を圖るため今後官公署・學校團體等においては朝禮その他の會合の際には、軍人援護に關する勅語を奉讀して聖旨の存するところを一層深く服膺して、軍人援護に關する國民的自覺の強化が期するやう十三日各道に政務總監通牒を發した、[illegible]

て傷痍軍人・歸還軍人・軍人の遺家族に對し[illegible]、第一日の正午を期し各自在所において戰歿軍人の英靈を[illegible]し傷痍軍人の平癒及び出征將兵の武運長久を黙禱を捧げて祈願する、期間中はラヂオ放送、パンフレット發行、ポスターの掲示をするほか七日を期して映畫『護れ銃後』を各府郡邑で一齊に上映、レコード『國民進軍歌』[illegible]それぞれ[illegible]また主要都市では講演會、映畫會[illegible]

引いて廣く國民各層に銃後奉公の國民精神と感謝報恩の[illegible]『兵の家』護持に[illegible]を期することになった

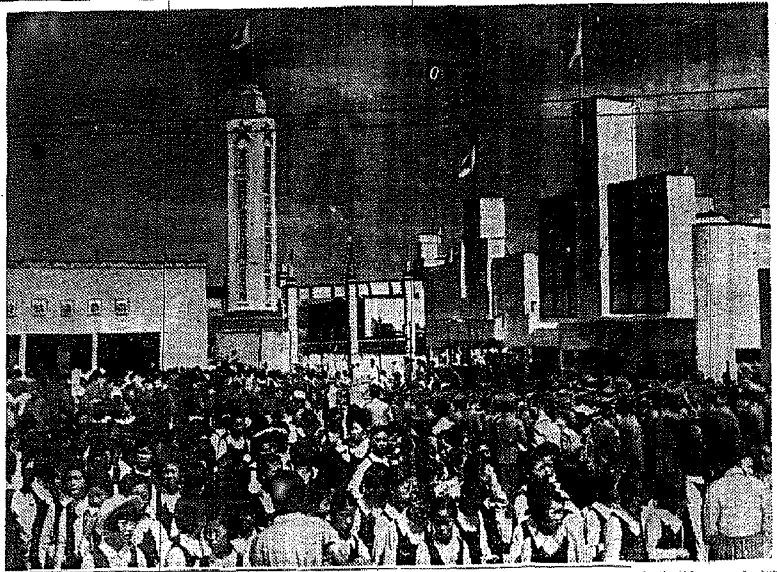

一團！また一團と
續々朝博へ突入
團體入場遂に新記錄

連日の快晴に惠まれて人氣いよいよ沸る朝博、朝の開門前から入場者で場内は賑はしさだ、殊に團體遊覽者の[illegible]大群衆の[illegible]けふは中等學校生徒が殊に多く一番乘りは京畿商業學校の五十名、これに群山家政女學校の六十三名が續き京城明星女學校、[illegible]等中等學校だけで十一校、小學校も[illegible]の八百廿九名といふ記錄[illegible]

記錄　[illegible]

二十八人では僅かの差でお氣の毒ですが、[illegible]

一息　[illegible]

防空振り仲々宜し
鈴川統監總評

十一、十二の兩日に亘った京城府防空訓練は終った、十二日午前京畿道廳鈴川知事は訓練に對し次のやうな總評を試み成績は良好といってゐる

今次の訓練は近く十月一日から行はれる訓練の準備と、さらに六月に行はれた訓練の改善事項について徹底を期する目的で行はれた[illegible]

都市　防空、特に防火訓練に[illegible]官民各位の協力にその目的を達すると[illegible]

とが出來たと信ずる、警報傳達は大いに改善進歩を見たが[illegible]

實行　不充分なところがあったが[illegible]

不充分で[illegible]防火訓練は今回の[illegible]

光榮の十八名
遺族へ御下賜品傳達

畏くも皇后陛下におかせられては さきに[illegible]大陸の戰野に散華した靖國の英靈の遺族の上に限りなき御仁慈を垂れ[illegible]は今回御傳達せられ京城府では十四日午前十時半から府廳[illegible]においてこれが傳達式が行ふ、光榮の府内遺族は左記十八名である

▲故大和田[illegible]上等兵遺族　大和田[illegible]氏（明倫町二ノ二）
▲故平井[illegible]遺族　平井[illegible]郎氏（西四軒町[illegible]）
▲故北本[illegible]遺族　北本　[illegible]氏（初音町一九五）
▲故[illegible]遺族　[illegible]
▲故[illegible]遺族　金　[illegible]
▲故[illegible]遺族　鈴木きゆさん（[illegible]）
▲故[illegible]遺族　[illegible]
▲故三村[illegible]遺族　三村　[illegible]
▲故國中[illegible]遺族　[illegible]
▲故[illegible]遺族　[illegible]
▲故井上[illegible]遺族　井上[illegible]
▲故[illegible]遺族　[illegible]

保護の父・神宮參拜
けふ司法保護記念日

けふ十三日は司法保護記念日だ、[illegible]

強く更生せよ
西大門刑務所で訓話

[illegible]

消える校友會
若さ力を國防へ轉換

新體制の風に遂に全鮮中等學校以上の校友會に新體制的轉換を要求した、校友會は學生、生徒唯一の自治機關として母校の運動競技、思想の向上に主眼を置いて發展し來てゐるものだが、時代の風は容赦なくこの組織を[illegible]新方向を求めて已まないのだ、[illegible]

朝鮮　[illegible]

輓馬、乘馬競技大會
あす華々しく開幕

半島最初の[illegible]

武道　[illegible]

大陸から半島同胞
第一回視察團あす入城

北京特電【十三日發】[illegible]

この熱"防空召集"
愛兒の死と病妻を顧みず…
敢然！頑張った班長

[illegible]

模範　[illegible]

任務　[illegible]

狙はれた飾窓
一千六百圓をやらる

京城中[illegible]

京城の日程

[illegible]

貨車脫線

[illegible]

曹谿寺大法筵
十五日から三日間執行

[illegible]

寫眞業組合

[illegible]

製材工場燒く

[illegible]

十三日朝の氣象概況

[illegible]

京城地方　[illegible]

仁川地方　[illegible]

今晩のラヂオ

[illegible]

天ぷら　星ヶ丘　旭町二丁目　電本五三五四番

二〇〇〇〇〇〇〇〇〇〇圓を
一〇〇〇圓から
一〇〇〇圓の保險は……
一日バット一つで加入出來ます。
日清生命
本社・東京丸の内

大阪金屬熱處理株式會社製
OKNK
スクロールチヤツク
斯界ノ最高級品
總研磨
サイズ 7-1/2 8-1/2
カタログ進呈
特約店募集
朝鮮總代理店
白石商會
京城府古市町四三
電話本(2)3861 (2)7250

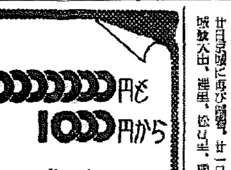

秋の公休日
來る十五日を勝手書夜休業致し候に付此段謹告仕候
九月十三日
京城料理屋組合
本券番

キングレコード
上海の花賣娘
岡晴夫唄
何時までも大評判の花賣メロディー
東寶映畫化

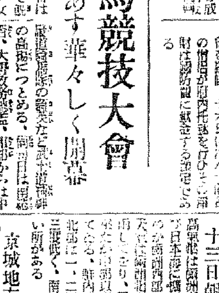

トラック賣却廣告
一、フオード　一九三三年式　一台
一九三四年式　二台
一九三五年式　二台
一九三六年式　一台
一九三七年式　一台
合計七台
北鮮自動車交通株式會社

基礎 支那語科
高等豫備科（國漢數英）
京城基督教青年會
三月速成月、水、金夜　九月十三日ヨリ始業　補欠若干入學許可

垢トール！・どんな油垢でも垢トール

婦人科の新發明
美神丸
宮内善進堂

日本勸業證券
第四回賣出 報國債券
公債 債券 簡易貸付
京城支店

精力增進劑 蔘茸トニク

黑龍江の眼

クチイテ
素人吹込
★伊那節 ★三階節
端唄 千代里
★しが國 とめても歸へるさ
★吉良の仁吉
物語 ★鏘鳴浪人
アキレタボーイズ コーラス ★ハワイよいとこ ★あきれた石松
★旅は憂いもの
落語 ★月世物奇談 金語樓
★全國婦人大會 ★ワカナの女先生
漫才 ワカナ 一郎

スベリダイ
グリコガサキニスベッテル

ツルチュク

補血 榮養價は牛肉の十數倍！
世界最初の血精ホルモン
補血 榮養 ちのせい
結核・血・冷え症の人に特効！

カゴメケチヤップ
最上品の最大賣行

コロイド性正燐酸カルシウム
ビオカルク錠
カルシウムは
疾病の豫防には勿論、進んで健康の維持增進に不可缺な要素でありますがカルシウム劑が一般に普及されなかつたのは胃腸障害とか排泄が早いとかの難點があるからです。そして又人體に最も重要な生理的意義を持つものが燐酸カルシウムであることも考慮されませんでした。所がこの燐酸カルシウムは不溶性で吸收され難い爲此をコロイド化して特有の強い滲透性と組織への同化性を與へ、副作用を除き、長く體内で作用する様に製出されたのがビオカルクです。從つてカルシウム療法の目的はビオカルクに依り始めて達成されたものとして各地大病院、療養所及全國の中、女、小學校で廣く賞用されてゐます
適應症 結核・肋膜炎・腎臟病 姙産婦・虚弱兒・氣管支喘息・蕁麻疹・濕疹 カリエス等
見本及說明書進呈
コロイド藥品株式會社

杉山家御用達
株式會社 京城葬儀社

當社長杉山久殿には本日逝去せられ候に付此段謹告仕候
九月十三日
滿洲杉山煖房株式會社

當所主杉山久殿には本日逝去せられ候に付此段謹告仕候
九月十三日
杉山製作所

父杉山久儀豫而病氣療養中の處養生不相叶本日午前五時二十分永眠致候間茲に生前の御懇情を拜謝し此段御通知に代へ謹告仕候也
追而葬儀は來る九月十五日午後二時三十分府内大和町三丁目曹谿寺に於て相營み可申候
尚時節柄故人の遺志も有之御供花御香奠其他一切の御供物は如何なる向に對しても御辭退申上候
九月十三日
嗣子 杉山謙二
親戚一同

京劇名物
涙の特撰名画大會
新興東京涙の感激篇 日本の魂
新興京都涙の浪曲映画 五郎正宗
中山悦子特別出演
十四日より短期四日間
京劇

學藝

歌手偶言
―時に戦時に痛感すること―
平間文壽

[illegible]

鎭座十五周年を祝ぐ 朝鮮神宮獻詠歌
兼題「秋」一般から募集

[illegible]

京日歌壇
吉井勇選
朝鮮風物・生活・事變雜詠

平北 冨澤敏郎
かなしきまでコスモスの花の眞白さやみこもり里は暮れむとすなり

[illegible]

新映畫評
"小島の春"
映畫藝術の極致
東寶作品

[illegible]

明滅燈
映畫的な感覺

[illegible]

"中央映畫劇場"
十七日華々しく開館

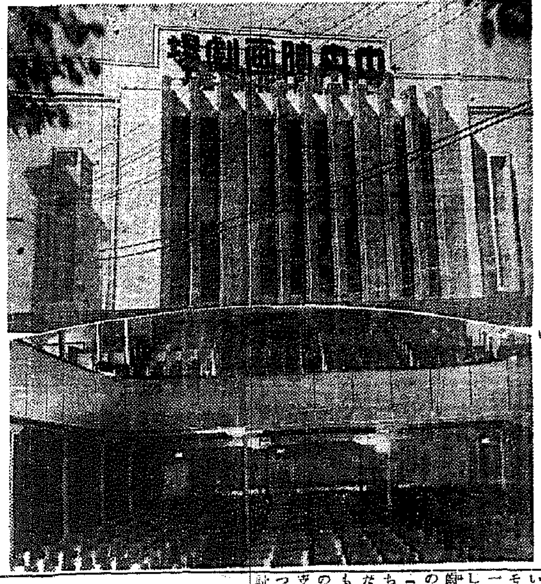

[illegible]

新映畫紹介
◇歴齋縁起

[illegible]

不連續線
淑女

[illegible]

續 快刀子 (177)
大島伯鶴（演）
今村恒美（畫）

極樂往生

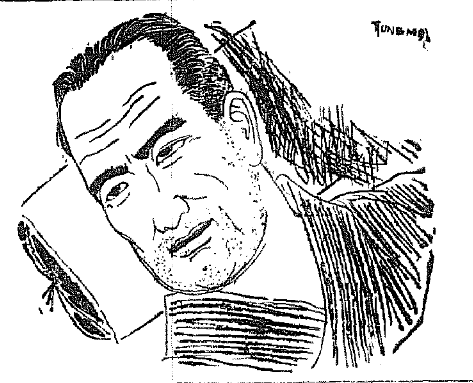

[illegible]

大阪商船出帆

[illegible]

阿波共同汽船出帆

[illegible]

病人と弱い兒に
ビタミンBの
ビタ素

[illegible]

野口商會

見るみるうちに伸張る新興都市

京仁素砂
壽樂莊
一坪三円より十八円まで
住宅地速賣
一割百三十坪内外

白熱的讃歌を溢びて颯爽と登場

國策に順應して、最も堅實な公正價格にて提供す！
京仁間の心臓部・殷賑發展の根源地・新興素砂に住宅地二萬坪を開拓し産業戰士安住の地として分讓す、輝しき明日への建設に備へて今直ぐ御申越あれ。

賣出期日 九月14・15兩日
毎日午前八時現場にて營業開始

京城 梧柳洞 素砂 仁川 速賣地 至釜山

現地説明 素砂驛より數分京仁バス停留所前街道沿ひの緑樹小丘南方に開き水質清浄、電燈電話、簡易即設

優待御案内 京仁線素砂驛前本社案内所迄御越下されば直ちに御案内申上ます復券御提示下されば汽車バス往復運賃現場にて御拂戻させて頂きます

御契約方法 御契約と同時に手附金として代金の三割更に一週間以内に内金三割殘金は登記と同時に申受けます

御視察汽車時間表

京城驛發(下リ)	[illegible](下リ)
前 6,35	前 6,54
〃 7,50	〃 8,08
〃 9,10	〃 9,28
〃 10,30	〃 10,49
〃 11,40	〃 11,59
後 1,00	後 1,19
〃 2,15	〃 2,34
〃 3,30	〃 3,48
〃 4,50	〃 5,09

引銀行 朝鮮殖産銀行 安田銀行京城支店
朝鮮大西拓殖株式會社
京城府太平通大門前 電話本局(2) 四〇六〇番 三九三番 二〇二〇番

不滅の感激を誇る 文部省推薦映畫
東京發聲本年度超特作
14日封切
東宝
小島の春
あらゆる感激をこめてこの輝かしき一篇を日本全家庭のすべての人々に贈る

美しき咲き亂れる桃の花の蔭に不治の病故に肉親から見離され淋しきり諦めと捨て鉢な愚りの中にうごめく人、天命と絶望の中に一女性としての小川正子は何を見そして何を語へんとするか

原作 小川正子
脚色 八木保太郎
演出 豊田四郎
主演 夏川静江

文學座 第一協團 前進座
小島洋々 英百合子 中村メイ子 杉村春子 菅井一郎 田中筆子 水谷史郎

…人はなれ小島の山蔭に癩女がひとりする雛祭りを　小川正子

コロムビア映畫特作 ラニー・ロス主演
結婚の斷層

若草東宝

金融團を主體に
半島金融體制確立
内地に呼應具體化か

新體制に即應すべき金融機構の再編成については十二日の日銀支店長會議に於て全國手形交換所聯合會を中心に地方銀行、貯蓄銀行、信託、生保、産組、中央金庫の六金融團體を打つて一丸とする全國金融團體を結成することに決定し金融界に新體制に對應する金融新體制の具體的方策を案定することとなつたが朝鮮においては所謂大同團結は既に朝鮮金融團の結成を見て居り形の上に於ては既に内地金融界に一歩先んぜる態勢を整へつゝあり、朝鮮獨自の金融新體制の結成については勿論内地と同一步調をとるべきであるがこれが形態となるべき機構としては現在の朝鮮金融團體を多少強化擴充する程度で今日新しくこの種の機構を結成する要はないとされてゐる、即ち金融團體の機構は當然金融統制の統一にあつたものであるが、時局の發展と共に公債の消化、貯蓄の奨勵、インフレの防止、資金の調整等所管團體に對してはその發動力一致して積極的にこれに協力せんとするの態度を示して居り、最近にあつては半島金融界の中軸的存在として強力なる活動を行つてゐる、然し政府、議會の新體制運動の急速なる進展を動機として半島金融界も又公益優先を指標とする新體制の確立に向つて、一段の飛躍をなすべきは勿論でこれが具體的方策に對する態度についてはいづれ内地金融團體會の動向と相呼應して半島獨自の新體制を確立すべく近く金融團を中心に具體的運動が起ることは必然で日銀の金融懇談會に出席せる關係者の歸任を待つてその具體化が見られるものとして期待されてゐる

鑛石用麻袋入　仁川府仲町　澁谷商會　電話長三五四番

新、古タイヤ配給 各道リンク制實施

タイヤ及びゴム不足を惡用して古タイヤを内地方面はじめ他へ賣んでゐるものが新タイヤ配給が自由な事を惡用して配給の混亂を招いてゐるので總督府は十月一日から各道知事に通牒して新タイヤの配給を古タイヤの回收とリンクせしめることになつた、すなはち新タイヤ一本を古タイヤ一本と引換に配給する方法であるが、近く企畫部長名で各道知事にリンク配給實施方の通牒を發することになつた

京城電氣機械商組 各部會開催

京城電氣機械商組合では商品の總會において事業部經上組合内に七部會を設置し、組合員をして各所屬部會に加入せしめたが、第一會議室において第一、第二、第三の各部會を開き同部會所屬品の査定並に先般道知事に申請中の價格の認可後の價格表示、その販賣方法につき審議する外委員長、副委員長並に委員の選任を行ふ筈であるが、十四日も引續き第四部—第七部迄の部會を開き同樣審議する

下期輸送計畫を年度計畫に修正
統制の進展擴大強化

交通局は十五年度の輸送計畫において年間輸送量を二千四百五十萬トンとなし、これに基づく輸送の月別實施計畫により實施して來たが、上半期中の實績とその後の經濟情勢の變化に應じ、下半期輸送計畫を修正することとなつた [illegible]

大東大同團の國内輸送計畫が樹立することとなつてをり既に新輸送計畫を實施してゐるが當局では第一種は平常の輸送不急不要品の輸送であり、第二種は制限輸送物資の輸送であるから今回に限り、更に九月中旬を以て [illegible]

小運送集約合同
第二次法權發動
一驛一店地は一應終了

全鮮小運送の合同趨勢の進捗は十二日現在完成の陣容に入つたが、一部に、なほ確認を要するものがあり、第一次法權發動の際の第二次法權を三十日に發動した、これで非合同四十一店は遂に最後の合同を完了する見込みであるから、一驛一店地一〇二五店の統合は一應ここに終了をみたものとみられる、[illegible]

内地産タオル等販賣價格本府が指定

朝鮮特産品の公定價格の規定に基づき内地産綿製品、タオル、カーテンレース生地、手拭、風呂敷等の販賣價格を指定した

三菱鑛業石炭液化を近く企業化

三菱鑛業では豫て研究所を設立し、石炭液化の研究を行つてゐたが、同研究所の試驗が完全に成功を見たところから、愈よ近くこれが企業化に乘り出すこととなつた [illegible]

新、古タイヤ配給 各道リンク制實施

織維製品に生糸強制使用を要望

【東京電話】日本中央蠶糸會では十二日政府當局に對し一、纖維製品に生糸を強制使用すること、その他二項目に亙る生糸使用の擴大を陳情した

奢侈品禁止後の對策、處分懇談會
京城商議、府廳が共催

七・七禁止令による奢侈品業者の善後策につき京城商議では十一日 [illegible] 七・八百名、業者は約千六百名に及び、從業員 [illegible] 京城府及び商議では十六日午後一時から商議會議室に業者を招き懇談會を開くこととなつた [illegible]

産金割增金交付申請締切を延期

産金割增金については本年四月これに金融機關を通じ [illegible] 本年四月より六月迄の産金分につき申請締切を延期し九月十日迄とすることとなつた [illegible]

世界海運界の展望（一）

第二次歐洲大戰勃發後早くも一周年がめぐつて來た、此の一ケ年の戰爭により今や歐洲の大半は獨逸の支配下に置かれ、愈々大戰の最終局面たる英本土攻撃の段階に突入してゐる

今や世界の視聽はやがて展開されんとする政治及び經濟上の所謂歐洲新秩序の樹立に注がれてゐる觀がある

海運　界に於ても戰爭によつて齎された國際海運界の變化並に諸事情の推移につき [illegible]

世界船腹の分野

大戰勃發の直前、一九三九年六月末現在における世界船舶（米國五大湖船を除く）は六六、六〇七千噸を示してゐたが、開戰と同時に獨逸船舶四、四八二千噸は自由活動を失つたので、自由活動を有する船舶は

（單位千總噸）

	今次大戰	前大戰
交戰國船舶	[illegible]	[illegible]
中立國船舶	[illegible]	[illegible]

の如く、今次大戰に於ては [illegible]

自由

市場に活動性を有する船舶は前大戰時に比して約三倍と増大してゐたのであるから、たとへ米國船が中立法に基いて交戰國への就航を禁止され、我が船舶が事變關係から海運體制を著しく制約されてゐるといふ事實を考慮に容れても、船腹の需給關係は前大戰時に比して遙かに緩和されてゐたと見るべく、これが海運市場に反映せずにはおかなかつた、然るに戰局の進展と共に活動性を有する世界船舶の

交戰國

中立國の分野は著しい變化を來せることになつた、即ち本年四月の諾・丁港の占領に五月の蘭・白兩國が占領され、中立國船腹として自由市場に活動してゐた九百萬噸の船舶が、擧げて英、佛兩國の支配下に移されることになり、英佛は戰時に甚く興奮

船舶

を調整することが出來た許りでなく、海運統制力の範圍を擴大することになつた。續いてイタリーの參戰によつて、同國船舶三、四二四千噸は英・佛側海運界の統制を全く一變してしまつた

歐洲　動亂の勃發は世界海運界に戰爭の圍外に世界海運の [illegible]

國際下に於て活動性を喪失するに至つたので、開戰當初よりイタリー分野は

（單位千噸）

開戰當初	交戰國	[illegible]
	中立國	[illegible]
諾・丁前	交戰國	[illegible]
	中立國	[illegible]
蘭・白戰	交戰國	[illegible]
	中立國	[illegible]
伊參戰	交戰國	[illegible]
	中立國	[illegible]

運賃市況の昂騰

顧みるに近年の世界海運市場は一九三七年において世界景氣の急激な國際的移動に刺戟されて一時的な好況現象を呈した以外は、今次大戰の勃發を見るまで殊更の不況に沈滯してゐた、その打開は英國が首唱を取つて諸國船舶が計畫されたり、英國政府の自國海運に對する尨大な補助、運賃協定の締結が計畫されたり、或はその他各國政府が夫々さまざまな海運保護政策を表面化するなど不況打開に血みどろの苦闘が續けられたが

公社債株式賣買引受募集
京城府黃金町二丁目一九八
山一證券株式會社京城支店
電話本局 二三五一・二三五二・二三五〇 振替京城二八五三

短期・現株 延米・正米
營業案内 株式日報 贈呈
吉村榮左エ門商店
京城黃金町 電話代表本局8101番

株式（十三日）

朝取新東・大新・東新・鐘紡・鐘新・同新 等 [illegible]

朝取鮮定と日歩

[illegible]

大株短期

[illegible]

大株長期

[illegible]

東株短期

[illegible]

東株長期

[illegible]

大株期間合

[illegible]

商品（十三日）

[illegible]

外電（十二日）

[illegible]

金融（十三日）

[illegible]

日銀概況（十二日）

[illegible]

鮮銀概況（十二日）

[illegible]

明治街錄音

[illegible] 極めドイツ軍の英本土上陸作戰は愈よ切迫してゐるやうだ△だが戰後に備ふべき態勢は極めて困難である△前日新東は百十圓臺を割込んだが十圓臺割れば買戻りは未だ一般に復歸的に進まないため押力は弱い△一部では市場の解除を俟つる向きもあつたがこれは人氣が安定さへすれば當然解除さるべきものであるが現在のところはまだ安

安定を缺いでゐるだけに取らず手を出してゐない△前場は市場自體の理由で買はれるだけに見送られ商が多い▲新體制下の株式に對する資金の途は配慮されてゐる▲これ以上の統制化されれば投機は許されない▲新規投資の制限が唱へらる▲新興株は外に方法が限られて買の方向を選むといふ見方の上場投資もあるからの事業は公用事業化し得ないとし取引をしてゐるわけである

株式 材料待に弱保合

前場　新規材料待ちに終始したため市内は見送り氣分濃く、新東は百十圓臺の保合氣分に終始し、その他も大引は保合であつた、人氣は内外の情勢の成行を見極めんとする模樣を示し、市場は百十圓臺を固く守り、新東は始値の百十圓臺が兎角に乘せてゐる

後場　新規に買材料となるべきものなく、取引は相變らず閑散に人氣は又閑散となり、日下ビ九圓四十錢と殘らず大阪九圓三十錢を示した、その他も例に依り保ち合裡に前場京九圓五に放擲した

漸次人氣衰退

ドイツの英本土上陸作戰は愈よ切迫してゐるやうだが、ドイツが戰後に於ける世界經濟に [illegible]

短期新東大引

	値段	時間
後場		
大阪	一〇九、〇	三、〇〇
東京	一〇八、七	三、二五
京城	一〇九、一	三、一四

すべき整備及びわが外交關係の緊張が未だ退潮としてゐるため、仕手の多くは氣迷ひに陷り、新規乘出しは手控へられる一方、仕手筋の手仕舞急ぎが目立つてゐる有樣で、去る十日新東取組三千五百（東京）を突破し、近來の最高を示したものが、又復減退步調に轉じて十三日現在では廿七萬株に轉落した、取組の減退は人氣の衰頽を暗示するものであるとすれば、一般の利は乘りせぬといへる、これは不安が今後益々軌道に乘り本格化し、國際關係の見通し難は益々の乏しくなるだけに仕手の活動が鈍るのである、たゞ價値によつて一時的な買入れがあつても續かず、力が無いだけに先が持てず、時も再び保合つく有樣で、日足

煙草反動商狀

京城煙草小賣人組合の需要が續けば一圓五十錢方低落した、新價格は當局から公定されたため、その後も取引が行はれず、業績の圓滑を缺き再び [illegible]

新鐘大臺割る

新鐘は先週以來の不振で九十圓臺に戻して保合つてゐたが、けさ買人は一般と共に低落し下押を示してゐた、再び値崩れ九十圓臺を割り [illegible]

日本砂鐵八戸工場一部完成

日本砂鐵では豫ねて八戸にウナジウム抽出工場を建設中であつたが、その一部が完成したので愈よ來る十五日から火入れを行ふこととなつた [illegible]

會社ニュース
朝鮮電工愈よ正式認可か

朝鮮電工と京城電氣との合同計畫は既に [illegible]

實物出來値

[illegible]

現株仲値

[illegible]

債券市況

勸業債券（十一回券）

[illegible]

横濱生糸引締る

【横濱電話】外電は「ニューヨーク株式の軟調を反映し、期近物も低調に推移したが、目下の値には一圓二十錢乃至一圓と引けた [illegible]

一般商品市況

[illegible]

京日卸賣物價

[illegible]

鮮魚青果市況（京城府中央卸賣市場調）

鮮魚　昨日のあとを受け各地共概して入荷多く上物依然堅調

果實　入荷增加のため一般に保合、リンゴ稍軟調

蔬菜　地物出廻り順調にして一般に保合氣配、入荷は順調にして下押し、人參、蘿蔔の外は概ね保合を示した

各地活物

[illegible]

各地氷物

[illegible]

果實類（十四日）

[illegible]

蔬菜類（一貫値）

[illegible]

株　株
朝鮮取引所證券取引員
マルダイ取引店
株式會社 營業所 京城府黃金町二ノ一九九
電話本局 3536 6534 4907 7081

京城府明治町二丁目
大原證券會社
本日ノ新規 [illegible]

現物部　電話本局 6131 6132 6134

東亞證券　京城府黃金町一丁目 [illegible]

短期部　電話本局 5161 5162 5163 5164 5165 5167 5168

三和株式現物店　京城府明治町二丁目　代表電話本局六一〇一番

京城府明治町
源山本源作商店
本日仲値 [illegible]

長期・短期・實物・ご利用を
朝鮮取引所證券取引員
二田原秋三郎商店
京城府黃金町二丁目
電話本局 5170 5497 5178 5179 7059

朝鮮郵船仁川定期出帆
[illegible]

朝鮮郵船定期
仁川より 青島・上海への最捷路
[illegible]
朝鮮運送仁川支店（電話一〇〇番）

日本海汽船出帆
[illegible]
朝鮮郵船株式會社 代表電話②本局 一九五番

法人登記公告
[illegible]
大田地方法院 鳥致院出張所

工事竣工！
すぐ家をお建の方へ取つときの理想的住宅地を破格提供す……
一口 百坪内外
一口の金額五百円より千二百円まで
賣切れぬ中にお早く！

速賣建設
丘が設建
デマ円二十月ヨリ円七

期日
九月十四日
九月十五日
（各日共午前八時營業開始）

現地説明
南京城森永製菓工場前より水仁街道に連なる新設道路（現在工事中）に接續せる關東機械製作所、愛國纖維會社のすぐ先、松林よりなる小丘にして、一大自然公園、地内には六米乃至四米の道路四通し整然たり、みのりの秋を謳歌する秋草と虫聲に逞しき建設都市南京城の眺望また一入

御案内
期間中は鷺梁津電車終點迄御越下されば弊社員懇切に御案内申上げます

御契約方法
御契約と同時に手附金として代金の三割更に一週間以内に内金三割殘金は登記と同時に申受けます

取引銀行（朝鮮商業銀行 漢城銀行本町支店）

京城府樋町四番地
東亞不動産株式會社
電話本局 ② 〇五、一二三八番 〇、六〇三番
振替口座京城三一一九二番

京城日報
朝刊
朝夕刊共十二頁

15.9.17 帝國圖書館

準備會歷史的[illegible]を果す

綱領規約の最後案決定

五回に亘る審議終了

【東京電話】新體制準備會第五回會議は十二日午後[illegible]時から首相官邸に開かれ、[illegible]有馬[illegible]出席し、[illegible]規約要綱案の[illegible]

一、運動と會を明確に分けること、及び運動に全國民が參加すること　一、運動の推進機關として○○○會を設けること　一、○○○會委員ではなく構成委員としたこと　一、總裁は會を統率するばかりでなく運動を指導することとしたこと　一、會規を運動規約と改めたこと

などにつき說明、ついで[illegible]委員の質問に對し、[illegible]首相より別項の如く[illegible]見解を表明、かくて規約要綱案の最後的審議に入り、[illegible]大臣の[illegible]他の委員は規約要綱案をそのまゝ承認しこゝに運動全體を規定する規約は本極りとなり、ついで[illegible]の運動綱領案の説明をなし、常任幹事會案通り異議なく決定、五時卅分散會した、かくて新體制準備會は有馬座長官言通り第五回會議を以て事實上その任務を終了し、十七日の第六回會議席上近衞公より挨拶をなし昭和維新への途を開くべき歷史的役割を完全に果して解散することとなった、なほ新體制運動に[illegible]目下候補に[illegible]られてゐる名稱は、運動は、大政翼賛運動、皇民扶翼運動、皇民運動、昭和維新運動、新日本建設運動、會は一新會、新政會、大政會、皇國大政會、維新會となってゐる

新體制運動規約 要綱全文

【東京電話】十二日の[illegible]で決定された新體制運動規約要綱全文左の如し

第一　本運動は○○運動と稱し全國民これに參加するものとすること

第二　本運動は[illegible]一億一心、職分奉公の國民組織を確立し、その運用を圓滑ならしめ、以て[illegible]を期することを目的とすること

第三　本運動の[illegible]推進[illegible]として○○○會を設くること

第四　本會の構成員は本運動の[illegible]を[illegible]し、[illegible]これが實踐に[illegible]

第五　本會に[illegible]、總裁一名、顧問[illegible]名、[illegible]名、[illegible]

第六　[illegible]

第七　[illegible]

第八　[illegible]

第九　[illegible]

第十　本會の中央本部を東京に[illegible]

第十一　中央本部の事務を[illegible]

第十二　[illegible]

第十三　中央本部に中央協力會議を開催すること、中央協力會議員は總裁これを指名すること[illegible]

第十四　道府縣、郡市町村[illegible]支部を[illegible]すること、支部の構成は中央本部に準ずること、支部の役員は總裁これを[illegible]すること

第十五　本會の經費は寄附金その他を以てこれに充つること

第十六　本運動に關する[illegible]これを決すること

討議內容

【東京電話】十二日の新體制準備會第五回會議における討議內容左の如し

葛生委員　規約要綱の[illegible]

秋田委員　[illegible]

堀切委員　[illegible]

岡田委員　[illegible]

軍と中核體との關係

【東京電話】十二日の第五回新體制準備會で秋田委員の[illegible]核體との關係についての質問に對し、東條陸相は左の如く[illegible]人としての方針を明かにした

新體制は國民大政翼賛の[illegible]國防國家體制を完うし、且つ不抜の國防國家體制確立を目標とするを以て軍は固より積極的に[illegible]の協力をなし、特に[illegible]事の意を以てこれが完成の促進に寄與せんとするものである、而して軍人は勅諭に[illegible]

在鄕軍人と中核體との關係

個々の在鄕軍人は一般國民たる以上、特にその實質に鑑み本[illegible]

現役軍人の加入認むるを得ない

中核體と軍人の關係 陸相方針明示

照し、これを認むるを得ず、但しその任において[illegible]

直接一般現役軍人を組織に加入せしむるは我が建軍の本義に[illegible]

國民運動の熱烈優秀なる實践員、即ち本組織體の核心的構成分子として參加し得ることは勿論なるのみならず、寧ろ進んでこれに加入し、その健全なる發達を助成すべきものにして、その活動に期待するところまた甚だ大なりと考へる、然れども在鄕軍人會は[illegible]

小川委員　[illegible]

村瀬長官　[illegible]

高石委員　[illegible]

村瀬長官　[illegible]

後藤委員　[illegible]

村瀬長官　[illegible]

岡崎委員　[illegible]

村瀬長官　[illegible]

有馬座長　[illegible]

教育審議委員會 委員發令

[illegible]

運動綱領案

【東京電話】十二日の新體制準備會において○○運動の綱領草案は[illegible]

綱領案

一、[illegible]

一、[illegible]

一、[illegible]

中央本部長 有馬伯有力

【東京電話】新體制運動を推進すべき中核體の組織、顧問、中央本部長、總務等の人選に關しては[illegible]

日蘭會商開幕

兩代表顔合せ

【バタヴィヤ十二日同盟】[illegible]

獨の船團を空襲

【ロンドン十二日同盟】英空軍省十二日發表によれば十一日ダンケルク港外にて[illegible]

伊希衝突

ギリシヤ紙否定

【ブダペスト特電十二日發】イタリー及びギリシヤの關係は[illegible]

カロル二世 バルセロナ着

【バルセロナ十二日同盟】ルーマニヤを[illegible]

共產系に痛烈な打擊

新四軍と八路軍を殲滅掃蕩

週間戰況 綏靖軍、我に協力

【南京十三日同盟】中支派遣軍[illegible]發表（九月十三日）＝九月七日以降本日に至る迄の支那事變の戰況左の如し

本週の戰鬪として[illegible]

抗日[illegible]

更に[illegible]

以て[illegible]

一轉[illegible]

これ[illegible]

浙江の敵據點爆擊

【○○基地十三日同盟】海軍航空部隊は十一、十二兩日[illegible]

七自治振興團體の大同團結

【東京電話】國民の自治振興、[illegible]

卅五次重慶爆擊

【○○基地十三日同盟】中支艦隊報道部○○基地十三日午後七時發表＝海軍航空部隊は本日午前に續き重慶第卅五次晝間爆擊を實施し、城內要人住宅を爆擊せり、この日我が戰鬪機隊は敵戰鬪機二十三機を捕捉、敵首都上空においてこれを殲滅せり、我が方全機歸還せり

皇太后陛下 十六日御參內

【東京電話】皇太后陛下には十六日午前十一時三十分大宮御所御出門、宮城に御參內あらせられ　天皇、皇后兩陛下に御對面、御饗宴の御後、午後三時四十五分宮城御出門、還御あらせられる旨十三日仰出された

上等兵の上に兵長

進級も一足飛びに

陸軍の進級規則改正

【東京電話】陸軍制度上の一大改革たる陸軍兵長の部分的實施はいよいよ十五日から實施されるが、これに伴ひ陸軍では兵の進級規則を改め、陸軍服制並に陸軍懲罰令を改正、十四日附官報で公布、十五日から實施する、[illegible]

陸軍服制改正要點

一、[illegible]

二、[illegible]

三、[illegible]

四、[illegible]

ソ聯、羅に最後的抗議

【モスコー十二日同盟】[illegible]

カ氏の大統領當選確認

メキシコ政府

【メキシコシチー十二日同盟】[illegible]

ベルリン攻擊發表

【ロンドン十二日同盟】[illegible]

フ島の租借交涉說無根

ハル長官否定

【ワシントン十二日同盟】[illegible]

來年一月一日 國民大會招集

國府正式發表

【南京十二日同盟】[illegible]中華民國三十年一月一日國民大會を招集し憲法を制定し、かつ施行期日を決定すべきをこゝに定む

＝人＝

◇佐々木[illegible]氏（[illegible]）新任挨拶のため十三日本社來訪

◇[illegible]氏（[illegible]）十三日入城天曉[illegible]

東西南北

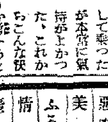

[illegible]

改造文庫

現代語譯 源氏物語（上・中・下）窪田空穗著 各5
古事記傳（一）本居宣長著 6
拾遺愚草（一）佐佐木信綱校註 5
日本永代藏 井原西鶴著 3
世間胸算用 井原西鶴著 3
共角俳句集 5
東遊記 5
西遊記 5
宇治拾遺物語（上）中島悦次校註 6
全譯萬葉集 冬の日 3
雨月物語 上田秋成著 2
作者別萬葉全集 6
作者別萬葉以後 6
曾根崎心中・心中天の網島 近松門左衛門 3
大經師昔曆 近松門左衛門 2
藏の中 宇野浩二著 5
お絹とその兄弟 佐藤春夫著 5
ふりだした雪 久保田万太郎著 5
上海 橫光利一著 5
化粧と口笛 川端康成著 5
機械 橫光利一著 4
童謠 4
苦の世界 宇野浩二著 3
風俗 4
嬰兒殺し 山本有三著 3
父歸る 菊池寛著 5
第二の接吻 菊池寛著 3
噂の發生 4
貝殼追放 水上瀧太郎著 各7
雪の日 2
好人物の夫婦 志賀直哉著 2
暗夜行路（前篇）志賀直哉著 3
多情佛心（前・後篇）里見弴著 各3
わしも知らない 武者小路實篤著 4
坊つちやん 夏目漱石著 2
草枕 夏目漱石著 2
それから 夏目漱石著 3
或る女（上・下）有島武郎著 上4 下3
樋口一葉選集 5
羅生門 2
武藏野 國木田獨步著 5
愛弟通信 國木田獨步著 4
みだれ髮 4
人間嫌ひ・ブスィシェ 5
ブチ・ブルジョア（上下）各4
母への手紙 3
巴里の憂鬱 3
ランボオの手紙 3
わが毒舌 3
衣 3
幼年時代（上・下）上4 下6
うき草 ツルゲーネフ著 4
決鬪（上下）各5
薄命の手記 5
街の風景 4
トマス・マン自傳 2
ギヨオテ傳 7
ピノチオ 5
惡魔の酒 5
美しき青春 4
ふるさと紀行 5
情熱 3
壺のア 5
ロビンソン物語 4
現代男 5

ファビアン（上・下）3
背德者 アンドレ・ジイド著 2
法王廳の拔穴 アンドレ・ジイド著 6
創作法（上・下）上5 下4
ルソーと浪漫主義（上・下）各3
文藝復興 5
教養の探求 3
回想・告白 4
自然界における人間の地位 4
文化と風土 6
藝術の限界 2
ドストエフスキイ論 5
ニイチエ傳（上・中）各4
近代文學十講 5
スピノザ 4
精神哲學綱要（上・下）各6
法律哲學綱要（上・下）上5 下6
性と性格（上・下）各4
キリスト教の本質 5
エミール（上・下）各4
北條霞亭（上・下）各5
澁江抽齋 6
蒲生氏鄕 2
龍妾蛇姿 5
楠木正成 7
勝海舟 5
咏木追懷 6
南蠻更紗 6
朝鮮慶州の美術 6
藤村隨筆（上・下）上4 下5
芭蕉・夜船・草の詩 3
支那游記 4
牧水紀行文集 4
萬葉漫筆 6
うた日記 3
みだれ髮・小扇・舞衣 1
牧水歌集 各4
自選歌集 十年 2
自選歌集 朝の螢 3
自選歌集 花 3
自選歌集 樹の木 2
一握の砂 2
詩集 5
短歌集 4
天地有情 5
新選秀歌百首 3
短歌作法 3
マルサス 穀物條例論 3
人口論（全四冊）各3
日本開化小史 2
經濟學の實際知識 3
日本社會史 3
日本工業史 4
國富論（上・中・下）上6 中6 下6
三民主義 4
人類文化史物語（上・下）5
工業分布論 4

下記の數字の定價　送料
1 一〇　二
2 二〇　二
3 三〇　三
4 四〇　六
5 五〇　六
6 六〇　六
7 七〇　九
8 八〇　一〇

東京市芝區新橋七丁目　振替東京八四〇二〇番
【改造文庫目錄進呈】
改造社

社說 米穀政策の歸趨

……は、政府の直接管理といふ範然たる國家管理、企業組織に依る國家管理、現存統合の統制化とその法的強化といふ三つの形態を出でず、要はその中、何れが實際の必要に適應し得るか、且つ、當局に可能かといふ判斷の下に取捨せられるべきものである。

◇

吾人の見解によれば、米は要するに移行する必然性を有し、それが生産者及び消費者の兩面において最も徹底であり、又、國防國家完成の不可避な對策と思ふ。從つて、國家管理乃至準國家管理の途か如何なる實現を希望するものであるが、幸ひに一國の統制機構は成立してゐる故に、理想の實現には好機會として、將來ともその斷行が希望される。それには法規手續等のこともあつて、現在の急場には間に合はないとの意見もあるであらうが、賢明なる當局は既にこのことのあるを豫期し、豫め準備萬端は進捗してゐるものと想像するものである。かくて統制機構の整備強化によつて、今後の米穀需給の圓滑化を見込まれるが、それが直に個人消費の上に表現されるとは疑はしく、將來を慮り保健、衛生上からも考慮しつゝ一層の節米と混食とは勵行されねばならない。之等は當局においても熟知してゐることゝて舉げて當局に一任するが適當であらう。而してこの消費者の心理と當局の勵行とは、米穀政策の確立を期する所以やその協力と立つて能率力を增大するものと思ふ。吾等はこの方面における官民一體の成果に期待するものである。

纖維工業界の再編成 全機構を一貫統制
内外需分離製作改革か

日滿支輸送强化に 華北鐵ダイヤ改正
十月十日から愈よ實施

【北支總局特信】

一、旅客增發

▲京山線 ▲津浦線 ▲京漢線 ▲京包線 ▲石太線 ▲同蒲線

重大化する太平洋問題 2

カナダ落の土産物

英米結合新勢力

米の英領基地租借と我が南進政策の前進

海軍少將 關根郡平

（英米） （獨伊） （近衛）

大陸國對海洋國

（續く）

重要產業懇談會
第二回總會開催

經濟トピック
米券期限短縮

朝鮮火災光州支店 十月一日開業

重見京城三井物產支店機械課長更迭

銀行等資金運用令
來月早々公布の豫定

日貨公債發行
十三日條件決定

八月末内外債 二百五十餘億

南洋拓殖臨時調査部を設置

鑛業振興臨時總會

新書を裏ぎる

鐵道局へ寸言

どうか思ふ

△旅客小荷物關係

△貨物關係

工事入札メモ

豫告

結果

放射線

夕刊後の市況

小學館文庫

只今發賣中の **繪物語・二册**

愉快に興味深く讀んで行く中に、お子様の情操を陶冶し、品性を高めるやう企圖編輯してあります。御檢討下さい。

まずらを モルナール原作・黒崎義介畫

外國名作を美しい繪物語としたもので勇壯な中にも涙ある中高學年向き純情愛國物語です。中に出て來る子供達の熱烈なる愛國心には誰しも心を打たれるであらう。

野口英世 木村毅作・伊藤幾久造畫

日本が生んだ世界的科學者「野口英世博士」の生ひたちより、亡くなるまでを各頁共繪入りで正確に新作した中高學年向き傳記物語です。

定價各四十錢（全國有名書店にあり）

東京神田 小學館（振替東京四五一〇七）

小學館の學年別 學習雜誌

雜誌週間記念 **十月號が出ました**

國民學校案に準據し、皇民の基礎的錬成を主眼とする本誌は、又お子様の課外讀物としても適してゐます。

☆編輯の心構へ

一、年齢・學年別に兒童心身の發達過程を顧慮す

二、學科練成記事は國校の進度に即し、教科書の擴充を圖り

三、國民的記事は國民精神を涵養し、併せて國家意識に資與し

四、科學記事はその普及進歩を圖ると共に科學精神の涵養に努む

五、以て知・德・心・身を一體としての皇民の基礎的錬成を主眼とす

全國書店にあり、實物御檢討の上お子様へお與へ下さい。

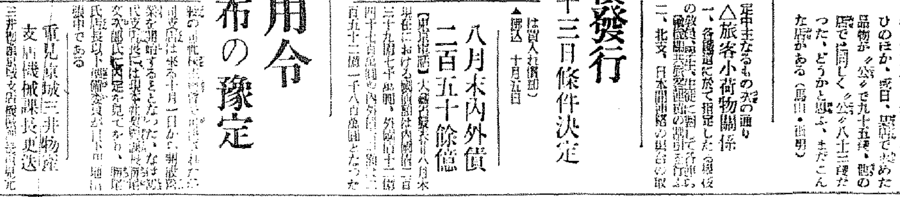

商業登記公告

清州支廳

咸安出張所

忠州支廳

金化出張所

宣川出張所

譚海 十月号 三十錢

スパイは常に君の隣に居る！ **產業戰士と防諜** 陸軍少佐 西原龍夫

青年諸君 歩け

大君の部隊 肉迫攻擊班 員遺言集

航空日 特輯

漫畫 **奉公隊**

少年飛行兵の生活を觀る 熊谷陸軍學校參觀記

空の絆 清閑寺健

科学欄 朝日式水中カメラ 日本の彈丸列車 水中移動砲台

一問一答 双葉山 荒修業の辯

絵手本 武道 山本周五郎

科學未來戰 **地球要塞** 海野十三

青空隣り組 梶野悳三

新しい花 槙下一

彰義隊破る日 山手樹一郎

黒髮の幸福 三木蒐一

とんかつ大將 富田常雄

焔の狂人 大林清

東京日本橋 博文館發行

世界制覇を目指す
半島籠球鐵壁の陣【一】
半島籠球の進路を示す座談會

出席者

協會常務理事・京城師範教諭 金…… 他（延禧專門、普成專門、京城師範、明倫專門各校主將、大日本バスケットボール協會朝鮮支部）

籠球制覇を目指す半島籠球界は今や……その力を集めて日本一の……

司會 今夜はお忙しい所をお出で下さつて有難うございました……

内地のチームはチームワークのとれてゐることとアッスローが上手なのが目立つてゐると思ひました

内地のチームのよい點はセットプレーよりも個人技でもある一つホーメイションをこなしてゐると思ひますね朝鮮のチームの方がセットプレー等とはすぐれてゐると思ひましたがそれから内地のチームはアオローが上手ですね……

シュートに自信があつてもフオローに集中せねばなりません

それから内地のチームは上手ですね。朝鮮の方が強いのですね……

京畿蹴球選手權
豫定變更、けふから開始

……京畿道蹴球選手權大會は十六日……京城運動場で開催することになつた……

陸上豫選
卅一日に延期

明治神宮大會全日本……陸上豫選は……卅一日に延期……

學生水上大會
第一日成績

軟式野球大會

京城實業庭球

けふ開幕！
六大學リーグ戰

【東京電話】一本勝負新制度下に……六大學野球秋季リーグ戰は愈々十四日神宮球場で華々しく開幕される……

神宮排球一般豫選
遞對鐵で決勝

愈よ熱血戰
全鮮拳鬪第二夜

十三日午後七時から京城……全鮮拳鬪大會第二夜の戰績は左の通り

◇フライ級 ◇バンタム級 ◇フェザー級 ◇ウエルター級

明治神宮大會事務打合會

【東京電話】……明治神宮國民體育大會……事務打合會を開催……

明治神宮水上代表
挨拶に本社を來訪

全鮮乘馬輓馬大會
いよ〳〵けふ開催

けふのスポーツ

◇野球 秋季リーグ戰 ◇庭球 ◇陸上 ◇籠球 ◇蹴球 ◇排球 ◇拳鬪

無力體を强壯體とするネオネオギー

虛弱多病體
肺患者等の
無力性體質
に應用して
抗病力增大
肥肉增血の
效果を擧ぐ

鷄と抗病力のはなし

多病な人、肺を病む人、體力劣弱の人などの體質的特徵をあげてみると、まづ榮養がよくない、內臟は無力で筋肉の發育が惡く骨組も弱々しい皮膚は薄く蒼白い、胸廓は狹く、瘦せてゐる等々——所謂無力性體質とよばれてゐるのがこれである。

進行性の結核、すなはち自然治癒を遂げずに菌が體內で繁殖し、病勢の昂進をきたす病者は、かならずこの型の體質者といつてよい。

それ故、種々の療法を講じても效なく、病勢の進行に委せねばならぬ結核患者、それから常に病氣がちの人、元氣に乏しい人、かうした人は、まづ體質から徹底的に强めねば眞の健康はのぞめない。

元來あらゆる動物は病氣に對する抵抗力をもつてゐるもので……

ネオネオギーは……藥、理、農の各權威者の合議研究の結果、數種の優良藥及び植物ホルモンを配合したもので、抗病力を昂めて病氣を治し、無力體をも强壯體にする良心的な藥物である。

服用すれば胃腸、肺臟その他の內臟を强め微熱、不快感をのぞき次第に全身を强化して皮膚の血色は良化を示し、體重は殖え、日一日と活力を加へて行く。しかも此の反應は服用の日から順次に現れてくるから、服用中も心强く健康增進の悅びが味はれるのである。

購入の注意

正價 ……

東京小石川……
日本微生物研究所
（NN3D-352）

科學の力で お化粧崩れが防げる！

アストリンゼンの素晴しい美容作用

暑い時分のお化粧はナゼ早く崩れるか？

それは暑さのために皮膚組織がゆるみ皮脂腺や汗腺が大きく開いて、皮膚が內側からモノを押出す樣な狀態になつてゐるからです。ですからとの儘では白粉がどうしても美しく附かないのです。お化粧もスグ崩れるのです。

科學の力でお化粧崩れが防げる！

お化粧前に科學的新强力化粧水明色アストリンゼンを皺細お顏に附けますと不思議な科學的作用で皮脂腺や汗腺を忽ち引緊め、皮膚が內側からモノを吸込む樣な狀態に變ひます。かういふ狀態の皮膚に白粉を附けますと白粉がイヤでも美しく附きますしお化粧も崩れません。お化粧前のアストリンゼンは最近世界的常識になつてゐます。……

ホンの二三滴でお化粧の美しさもモチもマルで違ふ

お化粧前のアストリンゼンは世界的常識

定價 六十錢

明色アストリンゼン

入浴前のクリンシンで見違へる程美くなる

別人の樣に垢ヌケする新入浴美容法

急速度垢ヌケに一等

入浴前にお顏にクリンシン・クリームを一寸すり込んでおくと驚くほど垢ヌケし美しくなります……

▲クリンシンの世界的流行！

定價 五十五錢

明色クリンシンクリーム

商業登記公告

……

光州地方法院……仁川支廳

原州支廳

商業登記公告

五協商事株式會社

第一期決算報告書（昭和十五年七月二十一日現在）

模倣できぬ效果と感觸

御使用量は在來の半分量で十分です

新基礎劑が獨特の置換作用で齒石をとり、齒槽膿漏を防ぎ無比の吸着作用で齒垢・細菌を一掃して强い齒をつくります。素敵な淸爽感が最後まで變りません！

專賣特許
ゼオラ
藥用齒磨

基礎劑から新しい齒磨

ゼオラは世界的創成品です。在來品の基礎劑は炭酸石灰や炭酸苦土等でしたが世界で初めてゼオライトを基礎劑とする唯一の完全齒磨がわが日本のゼオラです

秋日は專門齒科醫による齒の健康診斷を受けませう

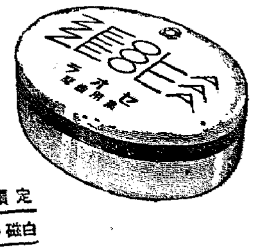

定價 廿五錢
白磁・赤罐の二種

東京 日本橋 本舗 石鹼 ミツワ 藥品部 發賣

中鮮京日

京畿道通信網
仁川支局(電話三三七番) 永登浦支局(同 三一六番) 水原支局(同 四一五番) 開城支局(同 三二一番) 長湍、坡山、江華、廣州、平澤、驪州、利川、安城 各通信部

危篤の病兒も顧みず 敢然起つて重責へ
防空訓練の蔭に綾なす佳話

【永登浦】十一日午前八時から十二日午後十一時までの防空訓練に際し京畿道における各防護團は一般家庭防護組合と緊密な連絡をとり優秀な成績を擧げたが、その裏面には數々の涙ぐましい挿話が綾なしてゐる……

永登浦警防團第二分團救護部員……は一年生の病兒……七月初旬から病床に呻吟しつつあつたが十日からは病勢頓に悪化……『今度の訓練は私の……』……決然と出動……

責任は何處?
中味は古新聞ばかり
チトひどすぎる拔荷

【水原】……

飯塚驛長談

『こんな事故は全く初耳だ……』

これぞ眞の警察官
路頭に迷ふ親子四人を救助
鎭川署高木巡査の篤行

【鎭川】これぞ眞の民衆警察官……

稼いだ二千圓で豪遊
舞戻つた不良

譽れの賞詞
陰城朴志願兵の榮

【陰城】……

金岩氏榮轉

【江華】……

江華島海岸は漂流木の山
既に數千本を陸揚げ

【江華】……

江華郡の面長會議

【江華】郡では去る十日午前十一時から郡會議室で郡内十三ケ面長を招き面長會議を開催……

勤勞隊員 尊い殉職
江華の完山君

【江華】十一日午前七時半仁川府……

婦人講習會

【江華】郡では一般婦人の……

燒酎で暴利
公定價超過や水割り

【漣川】……【その一】……【その二】……【その三】……

精動の強化
訓練大會開く

【楊州】……

江華郡の殖産獎勵講習會

林業打合會

地主懇談會

獻金

兒童の赤誠

讃へんこの眞心
母なき貧しい少女の献金

【廣州】……

人の動き

おう茶け

……

七寶山附近 (六)
文と寫眞 齋藤龍本

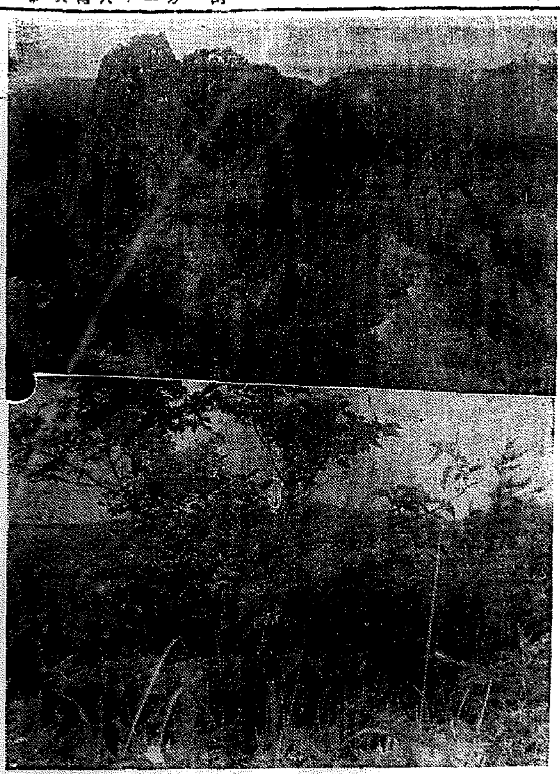

この山のガイドを略記して見よう
嘗て
咸北八景の一に推され、その勝さは凡そ十千方里にも及んでゐる……
これ
から凡そ十五粁は近……
時間
にして凡そ十數分……
山稜
は、これらの奇峯……
そこ
から歩を延ばして上……
ここ
から、もときた上……

瘦せ衰ろへた病體でも 血色よく肥り

精力性が強く丈夫になる

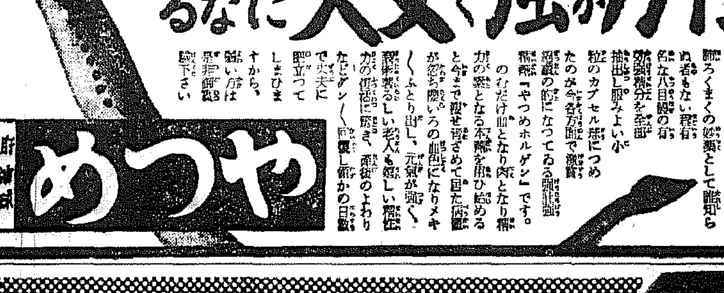

禮狀續々

やつめホルゲンの靈効!!

一〇五球入 金三圓

試藥二日分 無代送呈

發賣元 やつめホルゲン本舗 新井藥房
代理店 京城府南大門

働けば美し

てきぱきと働く人の顔や姿の表情は此の上なく美しい。働らけば血行が良くなり、筋肉が發達するにも因るが、希望と歡びが溢れて居るからである。浮薄な虚飾を捨てなければならぬ今、天然の皮膚の美しさを益々生かさねばならないが、それにはレートクレームが一番良い。レートクレームを絶やさなければ肌はいつも溌剌とした美しさに輝く。

レートクレーム

浪花館 十一日―十五日
ニュース 文化映畫 12.00 1.10 3.00 7.00
金語樓の噫無情 1.30 4.15 7.30
ノラウンの忍中戰 2.45 5.30 8.40

大陸劇場 十一日―十六日
ニュース 12.00 3.15 6.40
美しき隣人 12.12 3.27 6.52
狂亂のモンテカルロ 1.38 4.54 8.19

本町 京劇
光に立つ女
明治の女
ニュース

若草劇 九月十四日よりの上映
ニュース 文化映畫 1.00 7.15
結婚の斷層 1.50 7.35
小島の春 12.00 5.55 8.40

京城宝塚劇場 十一日より十七日まで
ニュース 12.00 3.15 6.40
血煙神田祭 1.20 4.40 8.00
轉落の詩集

明治座 九日ヨリ十四日マデ上映
ニュース 文化映畫 12.00 3.27 6.50
追分あらし 12.35 3.52 7.15
若草 1.19 4.46 8.09

京龍館
ニュース 文化映畫 12.00 3.10 7.00
逆卷く潮 12.20 3.30 7.20
絹代の初戀 1.40 4.50 8.40

京日文化映畫劇場
第九回 漫畫祭

中央映畫劇場
近日開場

喜樂館
空も晴れ 者は挑む
ニュース
槍は錆びても

朝日座
大江たか子 爆笑まんざい

和信
名曲アルバム 桃太郎

無理のない政治
絶對愼むべきは官吏獨善
高平北知事の第一聲

【新義州】新任の高平北知事は十一日午後九時十八分着列車で、途中まで出迎へた宇野内務部長以下官民數十名、新義州關係者のほか七十萬道民の歡迎裡に着任、翌十二日初登廳して四百餘職員に對し訓示を行つたのち道廳記者團と初會見をした、以下は氏が『無理のない政治』を唯一の信條として道政に臨まんとする着任第一聲である

『今朝登廳して街を眺めると晴明に晴れわたつた秋空の下にくつきりと浮き立つ新義州が何となくきれいに見えたまらない懐しさと嬉しさを感じた

と、四年前内務部長として平北にあつたしの日の感慨を洩らしたものらしく當時に囲つた記憶を喚びさますかの如くほのめかし

あれからもう四年一ケ月になるが、僕には昨日のやうに目あたらしく記憶に殘つてゐる、内務部長として事つたときにも感じたことだが、役所の仕事は無理のないところに成果が結ばれるといふことだ、そしてそのうちから道民福祉の方途を探れば新測天外に出て、しかも無理のない政治が行はれるものと思ふ、今一つは官吏獨善を嚴に愼むとである、平北道は大陸前進兵站基地の役割にあつて、日滿支一體といふ重要使命を背負されてゐる、これをはつきりと認識し邁進するところに平北道行政の特殊性と任務とがある、總べてをこゝに集中して進むべきだ、さしあたり考へられるのは水豐ダム等を利用して各種の鑛工業を勃興させることで、今後は専らこゝに努力を集中して進むつもりだ、これには今でもいくつかの腹案があるが、それは各關係者とあたつて見てからのことだ、また平北道行政の根本的心構へとして先づ平北人といふものをはつきりつかむことであつて、昔、某さんは平北人を林から出た猛虎のやうだとその氣質を評された、から、僕は人をごまかしたり騙つたりするのは嫌ひだから『信念一貫』の態度で『若しも自分が誤つたらそのときは』と含みのあるところを指示するやうに語り、懸案の鴨綠江國境問題については

『河の眞ン中とすべきか、或はどつちかの岸をもつて規定すべきかの二つが所謂國際法上にあるやうだが、現在では滿洲との間はあながちそれに頼るものとはいへぬだらう、いづれにしてもそれは一滿親善が全く止むべき問題ではない』

その他滿洲國との關係は分ち難く一般から發展すべきことで、これも平北道の重要使命であること、多獅島港の建設、水路開發等のこと等を語り、最後に道民各層の道政への協力を求めた【寫眞＝十二日初登廳の高平北知事(向つて右)】

勉強し直して大いにやる
金慶南參與官着任談

【釜山】新任慶南道參與官金大羽氏は十一日夜京城發列車にて十二日朝釜山驛着、十一時二十分頃(四十分延着)釜山驛に着き府尹、道府各課長をはじめ出迎への多數の者に挨拶の後、參與官室で道廳出入記者團と初會見し左の如く新任の抱負を語つた

『七年ぶりに慶南に歸つて來ましたが、道内の事情も大分變つて來てゐるので、今から勉強し直して大いに働きたい、從來は主として社會教化、勤勞奉仕等精神的方面に對つて努めて來ましたがこれからは産業經濟方面から所謂物の方から精神を生み出す方針で大いに進みたいと思つてゐる、慶南は人才の寶庫ですが皆さんのご指導によつてその眼大局の認識に協調し、新體制確立に努力を致して國策に邁進する所存です【寫眞＝金新任參與官】

″懷しい大邱″
長税務部長着任

【大邱】平壤税務監督局經理部長から大邱税務監督局税務部長に榮轉の長氏は十一日午後六時五十八分着(四十分延着)列車で着邱、出迎への多數官民に挨拶の後、大邱驛前の旅館に入り左の如く語つた

『大邱はよいところだと聞いてゐたよ、局長として赴任したことがあるし、杉山府尹は本府で一緒に机をならべて働いたこともある、心強く感ずるとともに皆さんの指導を受けつゝ仕事を果す決心だから何分協助を願ひたい』

蔬菜に自肅値
業者に申渡す

【平壤】各種の自肅値制度を目指す平壤府では、價格が一定せず昂騰してゐる蔬菜に

開港の喜び爆發
けふ海州の記念式

【海州】海州新港の開門たる海州港が去る八月一日にめでたく開港場に指定され、これが開港記念式擧行については海州府、海州商工會議所等で協議を重ね準備を進めた結果、いよ〳〵十四日午前十時から海州水源地山で官民五百餘名を招待し盛大に記念式を擧行することに決定、當日は港口に十餘隻の艦艇に滿艦飾を施し、花火數十發を打揚げ大いに祝賀氣分を横溢させることになつた

御衣奉安所の清掃作業

【仁川】從來金融一齊に實施し、古跡保存事業に努めてきた九月十日の古蹟愛護日も時局多事の折柄、金融一齊に日を定めて古蹟愛護日の行事を行ふことになつたが、古蹟愛護精神の涵養を圖り内鮮一體の眞實を明かにし半島史蹟の顯彰を行ふ爲

にの一施だにしめることは極めて有意義なりと京畿道では九月十日及び九月十四日の前後を期し各郡部を通じて清掃の方法によりその他の實施に關聯した計畫を樹て實施することになつたので、仁川府内各中初等學校ではそれ〳〵適當の時期に清掃作業等を實施してゐるが、十四日正午から約一時間明治大皇御衣奉安所の清掃作業を行ふ

匿名で二萬圓
獻納機に燃える仁川府民の熱
陸海兩鷲獻納も可能

【仁川】仁川府の獻納運動は府内有志の一部の發起で口火を切つた軍用機獻納の件は遂に府内に燃え廣がり續々大獻金の主が現はれたことは既報の通りであるが、十二日またく府内某氏(本人の希望により特に名を秘す)から一萬圓寄附の申出があり、獻納金は遂に十一萬一千圓に達したので、府では午後一時から府會議員各種團體の參集を求め獻納協議會を催し、同日各自に獻金依頼の熱烈な協力を求めたが、一般府民は數千名が之に贊同してゐるので陸海兩鷲の獻納は七、八萬圓の獻金が生まれるわけである

慶北の甘藷
今年は豐作

【大邱】食糧對策としての甘藷の栽培は本年度作見込で六方步を栽培、現在府郡の成績は反當三百貫乃至五百貫である、一方これより推算すれば相當收穫は約るが日照が永續すれば相當の收穫を見込まれ…で濟さうける、十一月頃供出に附する豫定であるが多くは代用食料と通米の一部をするから…普通食の慶北としては非常に重大なものである

なほこの他甘藷は家畜の飼料となり現在の家畜飼料難はこれで緩和する大部分を占むる三百萬貫、豚は今冬百萬貫の飼料と見て約十三萬頭、鷄は一百貫と見

四人を轢く
暴れ自動車
子守の群へ

【安東】十二日午前九時半ごろ安東自動車會社自動車安東四二八四號(運轉手＝鄭吉龍(二〇))が五番通方面から大和橋通りの十字路に差しかゝつた際、運轉を誤つて路傍で子守してゐた五番通一四四朴本よしえさん(一七)と同番地ちやん(一)と平原良子ちやん(二)の四名をはね、また直ちに現場に急行、府立病院で手當を施してゐるが、安東警察署では直ちに現場に急行、運轉手の檢束をし取調べ中で、同時に

初糶に沸く歡聲
中央卸賣市場店開き

【平壤】平壤府營中央卸賣市場の開業は十二日午前八時半から開場式を擧行、來賓百五十名、仲買人四十名参列し、佐藤府尹、知事代理野世源總務部長、府會代表安藤氏、商工會議所長、平壤府代表八谷理事等を紹介して九時式を終り引續き來賓一同は鮮魚に至り初糶を見學、十一時半から公會堂における直會に臨んだ、直會では佐藤府尹の挨拶、石田知事の祝辭、安藤氏上野商工會議所會頭代理等の祝辭があつた

この日、會場には府内から多數の參觀者が押し寄せ、市場では市場側から府職員に至るまで緊張し、平壤府營中央卸賣市場の看板が掲げられ、府民多年の要望實現の喜びが横溢した

高周波作業の實況錄音

【城津】世紀の偉業……文化の鍵として完成した朝鮮における高周波の偉大な日本高周波國策工場の建設を見る…をして城津の名を全鮮に知らしめてゐるがこの高周波の作業の實況錄音を發表し…

明日の若き力 ⑦
地味な役吏
平壤 柳川康祐氏

平壤府勸業課長の柳川康祐氏は人さはりもよく手腕もあり平壤人としては平壤府の内部事情に通じてゐる地味な仕事をしてゐるため餘り目立たない存在であるが、平壤生れで大正十二年から同十五年まで平壤府廳に勤務しその後大邱、群山と廻り昨年六月二度目の平壤府廳入りをした、とる間約十七年間終始一貫、平壤府政の重要な地位にあつてを休まず勤めてゐるこの道のものである

尊い人格
大田 李山龍求氏

大田府總務課長の李山龍求氏は忠南道衛生課長から轉じたもので、大正二年から現在の地位にあるが、それだけに平壤としては得がたい人物であることはある

氏は忠南公州生れ本年四十四、大正十年東京帝大農學部を卒業、同年忠南道廳を振出しに昭和五年牙山郡守同十一年道小作官同十二年農務課長となつたものでない、たゞ一切の形式を捨て自己の信念をもつて實踐に邁進することを知つてよい

道議にも起て
海州 大井魯泰氏

小作爭議の名判官といはれてゐる(寫眞＝李山龍求氏)

大井魯泰氏(朝鮮魯泰)が郡郡守であつた時代、郡守としての新人として太く大きく伸び上つてゐたものだ、それだけ同氏の將來は大成が期待されたものである

獨學、辯護士へ
海州 徳原 清範氏

徳原清範氏は海州出身の士で、獨學で辯護士になつた人だ

これはく眼も覺める
大判小判を獻納
惜まぬ西條利八氏の赤誠

【釜山】眼の覺めるやうな話がある、大判小判をはじめ古代の貨幣から金貨を取り出し釜山憲兵分隊に獻納された話が釜山實業界の長老…

港都は全し
防空訓練、滿點の成績

【仁川】仁川の防空訓練は十二日夜從來より一層の緊張味を示し九月十日本府及び京畿道本部より「防空演習」を實施…

永同の邑昇格
十一月實現か

【永同】二萬餘民の待望久しき邑昇格問題は既報の如く本府當局に於ても目下調査中であるが…

一家揃つて發明

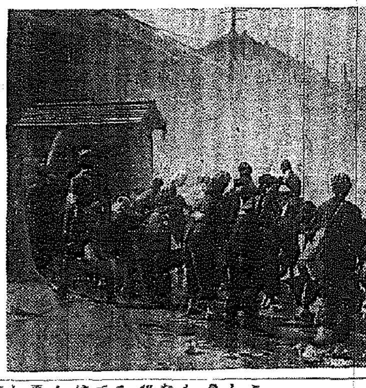

【伊川】現在使用の農具に不便を感じて手をとり合つて改良に取組んだ兄弟の研究はみごとに實り…

六〇六号と水銀劑 コロイゲン錠

體内の消毒！殺菌に（注射代用）六〇六號と水銀劑を比較して絶對に水銀劑の効果的なるを實證せる本劑コロイゲンあらゆる病毒治療に推賞す。
有名藥店にあり品切の際は直接本舗に申込まれたし
二圓、四圓、七圓五十錢、十四圓（各送料）
東京市芝區高輪北町二〇 原澤水銀研究所
振替東京八〇五一番 電話高輪二六三〇・三九七一

腦溢血中風の發作季節となつた どうして防げばよいか

これから恐ろしい腦溢血、中風の發作の多い時節となりましたが、いかにしてこれを防げばよいかといふことに就て各自十分に注意して適當な方法を講じ後悔しない樣に攝生を守つて頂きたいと存じます、暑い夏から初秋の涼風に移り變る頃から高血壓となりますが動脈硬化症のある年配の五十代六十代以上の人々の高血壓は病的である動搖も激しいから腦溢血の發作危險が伴ふのです、故に海草精劑を服用して第一に血壓の調節を圖らねばなりません。

高血壓 腦溢血 中風 動脈硬化症 治療劑

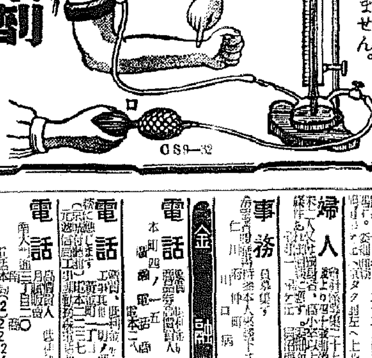

海草精劑海貴來は危險程度の高い血壓を自然に下げ而して腦卒中を豫防し、腦溢血の發作し半身不自由の病症にも持續服用によつて效果をあげ得らるゝのであります。

◆適應症◆ 動脈硬化症、血壓亢進、腦溢血中風、頭痛、心悸亢進、耳鳴、肩こり

海草精劑 海貴來

無代進呈　價定　三圓、四圓、十一圓
東京市本鄕區菊坂町五十二 發賣元 河合洋行

萬有ウロジール錠

尿路疾患 諸化膿性疾患に對する……

最新總合化學療法劑

【適應症】急、慢性尿路疾患、中耳炎、齒槽膿漏、防胱炎、諸化膿性疾患、丹毒、面皰、蓄膿症

萬有製藥株式會社

廣告欄

安田産婦人科 京城旭町二丁目 入院施設
鰹節・鯖節 マル山商會
笠衣産婦人科
電氣冷藏庫讓渡
電話賣買は富商會
玄洋商事
賣却 岡鐵工所
京日案内
內勤
事務
女給
婦人
電話
貸家
分讓
犬猫
賣家
特別案内
タイピスト採用
大豐洋行
住宅地讓渡
社醫招聘 志波
日華生命支店
採石場土地讓る
藥劑師急募
山本
至急社員採用
貼婦入用 キリンビール
守衛募集
湧鐵工株式會社
幹部招聘
女事務員募集
金千代會館
讓材
赤澤
乳母を求む
虎屋旅館
急募幹部社員 愛國生命
住宅特賣 回基工務所

躍進麗水港の全貌

興亞の光を浴びて 躍進する港・大麗水

大陸關門の完成を目指し 官民一致建設計畫に邁進

麗水港は躍進する〝兵站共地半島〟の表玄關として、釜山に次ぐ内鮮の關門をなし貿易港として正に旭日昇天の勢にあり、今では押しも押されもせぬ確固たる地盤に立つ南鮮の雄港である 地の利を得、朝鮮の資庫湖南を背後に多島海を前に控へ各種産業の發達、交通、文化の向上とあらゆる角度にぐん／＼伸び行く麗水の現狀亦正に飛躍せんとする大麗水の明日を目指し躍進する港麗水の青年期を見よ

昭和 [illegible]

次ぎ [illegible]

以上 [illegible]

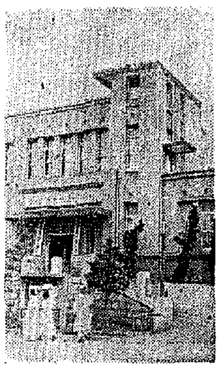

[illegible]

その [illegible]

本社 [illegible]

特産物全南海苔の發展と 朝鮮海苔販賣會社

新體制に對應する施策と首腦部

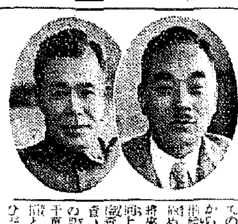

新興 [illegible]

その [illegible]

國際舞臺目指す 晃陽汽船の大飛躍

洋々たるその前途と 社長政吉信氏

多年 [illegible]

昭和 [illegible]

朝鮮 [illegible]

社長政吉信氏 [illegible]

斯様 [illegible]

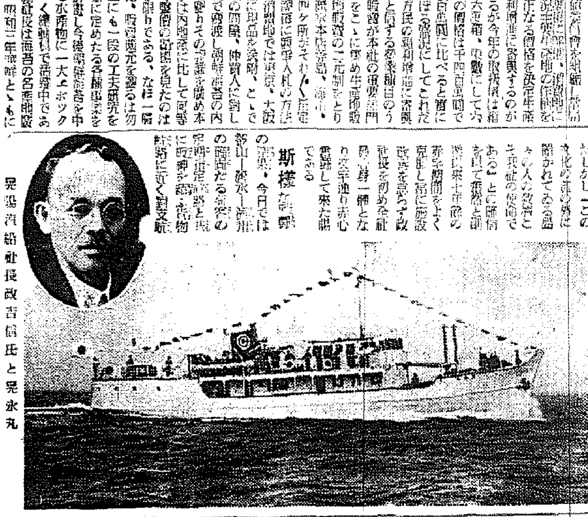

晃陽汽船社長政吉信氏と晃永丸

水産麗水の概況

全南産業の首位に迫る 發展促進を圖る諸施設

本郡 [illegible]

之等 [illegible]

郡内 [illegible]

郡内 [illegible]

港麗水建設と 麗水港埋築組合

釜山 [illegible]

此地 [illegible]

特に [illegible]

關麗水道の美 天下に誇る絶勝

奇巖奇松

[illegible]

麗水商工會 會長 金谷英俊 理事 野村尚志

麗水邑醫師會 (現ハロイ) 本鄕醫院 中央醫院 回生醫院 三省醫院 龍水醫院 又華醫院 大同醫院 順天醫院

全南道會議員 趙千燮

全南道會議員 李又憲

麗水麯子株式會社

全南麗水邑西町 麗水綿布株式會社

朝鮮全南麗水邑東町 麗水輸出組合 組合長 内御堂謙二

朝鮮運送株式會社麗水支店 支店長 渡邊悌治

全南製氷株式會社 齋藤恭太郎

麗水汽船株式會社

朝鮮米穀倉庫株式會社 麗水支店

麗水郡三日面 職員一同

麗水郡雙鳳面 職員一同

麗水郡 玉井漁業組合

麗水郡 華月漁業組合

麗水郡 鳶島漁業組合

麗水郡 安島漁業組合

麗水郡 南面漁業組合

朝鮮全南麗水 富士屋ホテル 電話三四番 三五番

全南麗水邑 植田榮商店

又華眼科醫院 院長 豐川龍雄

麗水郡廳職員一同 麗水郡各種團體職員一同 電話七番 三三番

天一ゴム工業社 社長 金谷英俊

麗水金曜會 朝鮮銀行麗水支店 朝鮮殖産銀行麗水支店 朝鮮中央無盡麗水支店 麗水金融組合 麗川金融組合

麗水土地建物株式會社 社長 吉森圓吏 專務 和田國光

麗水漁業組合

全羅南道漁業組合聯合會 麗水出張所

サイダー、ラムネ 果實蜜多種製造販賣元 麗水清涼飲料社 絶對他品の追隨を許さず

朝鮮全南麗水港 株式會社本田繰棉工場 電話一〇番 株式會社本田繰棉工場澱粉部 電話三五七番

朝鮮第三區潛水器漁業水産組合 組合員一同

朝鮮協同水産株式會社 麗水營業所

麗水理容聯合組合

麗水邑

義手に教鞭

張鼓峰事件の勇士が 見事京師附屬に更生

張鼓峰事件に……勇士……その右腕を失つた……今春から京城師範附屬小學校一年……として……更生の……

盡忠 國家の……となつた……

征途 につき……

滅私 の精神に……

一時動搖したが、今春の短期講習……を示して……更生の……

快晴と土曜日

待つてました、けふの良き日

"朝博交響樂"高らか

半島の戀人の出現に會場の話題は……

三井 館の喫茶部で冷たい……

外蒙人 が非常に……

半島の戀人

文藝峰さんと金信哉さん サイン攻めの悲鳴

……けふ十四日の土曜日……待つてゐた……

けふの寫眞 【上】半島の戀人の……【下】人氣者文藝峰……

畏し、皇太后陛下

鮮産工藝御奬勵の厚き思召に クッション製作御下命

畏くも皇太后陛下にはこの程……クッション十二個の製作方を……御下命あらせられた……

近づく國勢調査

非常時日本の國力を計る國勢調査はいよいよ十月一日……

防共の第一線

外蒙人が皇軍を慕つて内蒙へ

盟邦蒙疆の近況 語る金田弘報科長

朝鮮博覽會の……

豐かな ところです……

毛皮類 を安く買つて……

愛の手は明るし

司法保護日第一日

本社主催 百數十氏の大座談會開く

長屋法務局……司法保護事業の重大性に……十三日司法保護日の第一日、午後五時から本社では朝鮮ホテルで官民合同の大座談會を開催した……

町會へ寄附金 ……

歐洲大戰と飛行機 ……

國婦は解散せず

全國の會員に自重を要望

軍用犬協會 廿二日總會

新興太和繪の粹

長谷川路可個展開く

拜見 させて頂きますければ……

野田豐氏の講演

二ヶ所に開く

ノモンハンの實戰を描く

藤田嗣治畫伯現地へ

從軍 ……

戰爭 ……

一喫茶店一女給

風紀取締から妙案

轉轍手の殉職 ……

笑ふ百面街

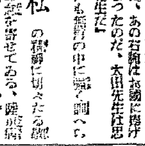

先生の迷見續出

悠々たる朝博見物

子供の國泣き笑ひ

子供になつた文藝峰

朝博團體入場者

朝鮮大博覽會 電話（北館）

けふの天氣 晴れのち曇り

話題待急

會社税法詳解 片岡政一著 定價七圓 發行所 文精社

住友海上火災保險（舊稱 扶桑海上火災保險）

最高ノ精度ヲ誇ル!! 山田ノ高級工作機械!! 4呎ラヂアルボール盤 電動機直結（精度第一種）（在庫豐富御照會ヲ乞フ）

京城府南大門通四丁目二二番地 電本局4833・4336
山田商事株式會社京城出張所
本社 大阪市西區京町堀通一丁目四七
支店 東京・名古屋・奉天・上海

姓名は人一代の運勢を左右する！評判の「新姓名學と名前の附け方」

撰名芳進呈 日本姓名學館

ゴムベルト 鑛山、工業、農業用ゴム製品 三ツ星 一ゴム株式會社京城出張所

旗本場 京の旗 御歡迎 御見積 ツジ又製旗工場

やせる

公告 昭和木材株式會社

父勝彦儀……病氣療養中の處 十三日午後一時死去致候間此段謹告候也 藤井逸郎 和田勇 中西一城 原田源吉 牧瀬結武 廣

色が良くてつきよい トモエクレヨン 全鮮有名文具店ニアリ

第三回株金拂込公告 朝鮮マグネサイト開發株式會社

新株式第參回拂込公告 當行新株式第參回拂込左記ノ通リ決定致候間御拂込相成度此段公告候也 一、拂込金額 壹株ニ付金貳拾五圓也 一、拂込期日 昭和十五年十月一日 朝鮮銀行

家庭

出版體制改組は
今後朝鮮にどう響く

讀書人よ
心構へはいかが

御承知のやうに朝鮮では満鮮一體の[illegible]…（京城日報學藝部長）

分の準備がついてゐる…問題にされて來たのですがこれを…

いふのも朝鮮が地理的に中央と離れてゐて中央とは別の行政機下にあるといふやうな事情にも起因してゐませう。それは兎に角として内地で近く決定する出版統制が朝鮮にどんな影響を及ぼして來るか、讀書人は勿論一般家庭の方々の參考までに京城日報學藝部長が…

情報局の設立、整理統合の必要に從つて…

物心兩面
の新體制が行はれ…

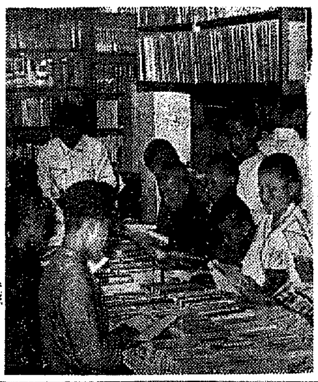

內閣情報局では例へば文藝物など、興味本位のものはいけない、頽廢的なものはいけない、…

兵隊さん
…

非科學的
讀書に新へ…

結婚式季節を控へて
調度は貯金帳に！
花婿の國防服に似合ふ晴着を

花嫁新體制
高橋智枝子

新しい
…

新體制
…

上枠など
…

古はがきで靴ベラ

新聞はよくひびやすいものです…作り方は、葉書を四つ折りにして六枚とし、縦に六枚とも並べつて…ナイフ又は安全剃刀で切ります。

家庭報国 新体制夫人 (12)
マキ・ハチロー

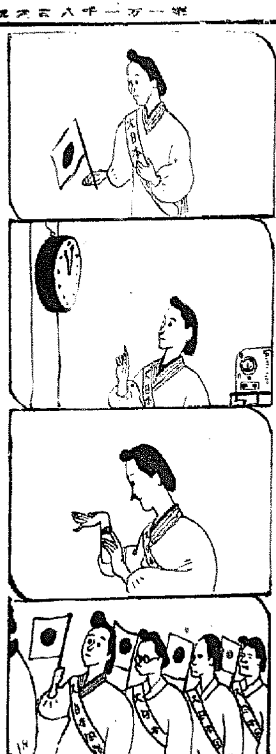

紙上病院
口中疹と梅毒

【問】生後一年二ヶ月の男兒、昨年夏より口中に灰白色の濃…

【答】…（瀬戸病院）

抵抗力の不足
…

學童の書食パン（下）
目刺しを蛋白質補給に
村上淳子

…

目刺鰯を二尾
…

家庭メモ
子供に大敵 水蜜桃食過ぎ

これから水蜜桃の出廻りです。水蜜桃は纖維が非常に多く、また…（京城府衛生課）

茄子と南瓜の生姜あんかけ

茄子を縦二つに切つて、斜めに切目を入れ、南瓜は一寸角に切り…

婦人だより
▼京城家政女塾生徒募集　京城竹添町一丁目京城家政女塾では…願書締切期限は十月五日に行ひます

牡丹崩れず (195)
竹田敏彦（作）　岩田専太郎（畫）

恩讐（五）

『雪子さま、私いつから、あなたに、お詫びしたく思つてをりました。どうぞ昔のことは水に流して……』

…

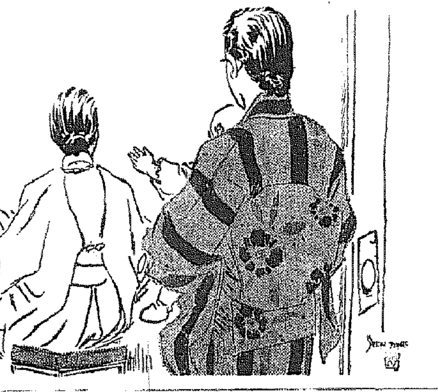

白五の奇手！
近頃珍らしい試み
評解　七段　橋本宇太郎

本社特選 花形七段陣指導"置き碁"
第一回

七段 橋本宇太郎
二段 安田清
（三子局）

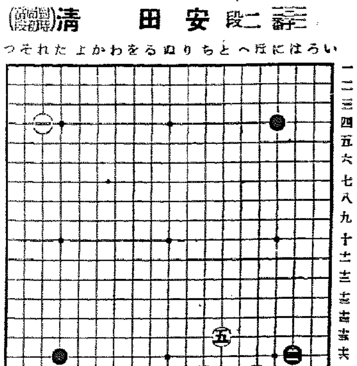
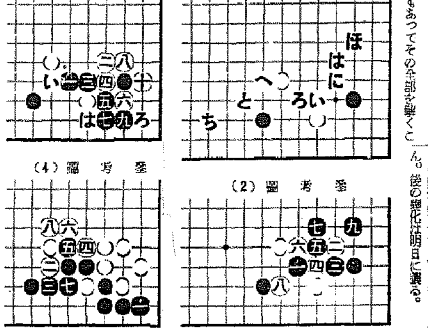

ラヂオ
十四日（土）
第一放送

朝の部
…

晝の部
…

夜の部
…

あすのきゝもの
十五日（日）
…

新刊紹介
…

嶋谷汽船振出帆
…

大阪商船振出帆
大阪商船京城支店 電話(2)一〇三〇・一一三〇

描く削る
おだけ良くとも軸がこれに
件はねば理想からは遠い品です。
三菱鉛筆

賞 院 醫學博士 古城憲治
内科 小兒科 普通病室及 入院随意

講談社の子供雑誌
たのしい新學期の課外讀物に

しつかり鍛へよ興亞の魂
雑誌週間きねんの十月號が出ました

明日の日本をせおふ大切な少年少女皆さんのため、鍛錬の秋、元氣な新學期にふさはしくま心こめた新内容！

ことにわが日本は今、國を擧げて新體制に進んでゐます。銃後の少國民として皆さんにもぜひ知つて頂きたい事がらや心がまへを、讀物や口繪・寫眞などの形でいろいろ興味ぶかくお傳へするやう苦心しました。

皆さん、どうぞよく讀んで、ますますりつぱな少年少女になつて下さい！

幼年倶樂部
▲ヒカウキノハタラキ畫集
▲幼年のみなさんへ…山下奉文
▲イサマシイ少年戰車兵
▲ヱバナシトクホン　▲コロスケ
▲なぜでせう　▲ゲンキノゲンチャン
▲ヤサシイ手工　▲マメザウ
▲ためになることば
▲じどうかへりみち…田郷虎雄

少年倶樂部
▲戰場の飛行機・色ずり畫報
▲近衞總理大臣のめざすところ
▲戰地から來た支那少年たち
▲文部大臣賞作文大募集
▲朝鮮總督賞作文
▲前陸軍大臣作文入選發表
▲日本のお天氣…佐藤順一
▲聲なき子たち…鈴木章水
▲まごころの餞別…牧水江
▲困らぬ小父さん…島田啓三
▲えらい人のはなし きやうだいそろつて…清閑寺健

少女倶樂部
▲飛行機工場で働く少女の畫報
▲荒鷲の兄…山川惣治
▲戰ふ新日本の姿勢…岡村二一
▲戰爭と見て來た話…竹田敏彦
▲富士小隊の少年…山路武夫
▲軍馬と産地…澁澤青花
▲自動車はかうして走る
▲兒童劇 興亞の子供
▲女傑奥村五百子…徳永壽美子
▲ファブルと昆蟲記…山賀武雄
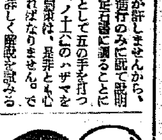
☆三誌とも定價五十錢・全國書店にあり　大日本雄辯會講談社